## Secretário de Justiça também desconfiava de Mello

# EXAME DE SANIDADE MENTAL PARA CURADOR DE MENORES

**Pavilhão entrou forte no carná**

PÁGINA 4

LUTA DEMOCRÁTICA

10 CRUZEIROS

ANO XXVI — RJ, sexta-feira, 12 de dezembro de 1980 — N.º 8.101

Carlos Mello, o curador.

Em 1969, o então Secretário de Justiça do Estado, Cotrim Neto, desconfiou que o atual Curador de Menores Carlos de Mello Porto era maluco devido às suas atitudes envolvendo membros do Tribunal de Justiça. Seus gestos eram de uma pessoa "cuja mente ultrapassa a normalidade psíquica" (está no Diário Oficial da época). A LUTA também vai querer conferir, pedindo exame de sanidade mental, diante de sua tentativa de querer amordaçar o jornal. — Página 2.

# PRESO O CURRADOR DE MENORES

Embora mantenha um ar de moço bom, ele está sendo acusado de seduzir e currar mais de uma dezena de menores. A história de Salmo está na página 2.

## Seleção Juruna já chegou e a outra está concentrada

Trazendo na bagagem a decepção dos italianos com a CBF, chegou ontem ao Rio a seleção Juruna. A outra — a do Telê, está nas Paineiras. Página 12.

## Feijão sem PORRADA DIA 7

Prometemos e vamos começar a dar feijão. De acordo com o que foi publicado, você coleciona a primeira página da LUTA DEMOCRÁTICA, e de posse das quinze edições seguidas e numeradas, (de 5 a 21 de dezembro), comparece aqui no dia 23 e recebe o Pretinho, sem porrada, e os nossos cumprimentos. Anote o endereço:

Rua Sotero dos Reis, 57, próximo à Praça da Bandeira.

Não vale jornal de cortesia

## Coordenar PDS-Rio missão impossível

O Coordenador do PDS Fluminense, Guilherme Romano, está no momento em uma missão um tanto quanto difícil, que é a de unir alguns antigos arenistas, ao bloco do PDS, que em virtude da presidência estar sendo exercida pelo Senador Amaral Peixoto, não querem-se agregar. No caso específico, está o antigo Governador da fusão dos dois Estados, Faria Lima, responsável pela carraca de obras, que hoje o Governador Chagas Freitas faz questão de inaugurar.

O PDS, fluminense, praticamente esqueceu o antigo governador, mas vale lembrar, que Faria Lima, pouco ligou à política partidária preocupou-se com obras essenciais para o povo fluminense.

## CPI da corrupção pede colaboração

Com a finalidade de promover uma campanha nacional contra a corrupção com a maior seriedade possível, o Relator da CPI da Câmara sobre a matéria, Deputado Walber Guimarães, vai solicitar ao Procurador-Geral da República, Firmino Paz, que designe um procurador para acompanhar os trabalhos da CPI.

Segundo Walber, a CPI terá que se limitar ao exame objetivo de dez episódios em que há suspeita de corrupção, mas as denúncias que estão chegando ao órgão são de tal monta que se tornou necessária a presença daquelas autoridades para que aspectos processuais não impliquem em impunidade pelo acobertamento de corrupção.

## PRENDO E ARREBENTO

As manifestações de solidariedade à LUTA DEMOCRÁTICA — que, em última instância, são gestos de defesa da liberdade de imprensa —, surgidas de todo o País e emanadas das forças mais expressivas da sociedade brasileira, não traduzem apenas o repúdio às maquinações de um Curador de Menores, desviado de suas atribuições, mas a ansiedade pela defesa das liberdades reconquistadas no marco da abertura política. Esta, ainda que sendo a promessa honrada de um candidato — "quem for contra a democracia eu prendo e arrebento" — é, na realidade, uma conquista do povo brasileiro. Daí a garra com que a Nação defende essa conquista, cuja preservação poderia estar ameaçada no rastro da obstinação deste senhor Carlos de Mello, marionete cujos cordonéis se distribuiriam entre as mãos dos "duros" e de simples aproveitadores de situações, tipo Chagas Freitas.

Figura sem expressão nem imaginação, o sr. Carlos de Mello presta-se ao papel do testa-de-ferro de remanescentes de coisas assim como fascismo, "linha dura", extrema-direita ou assemelhados. Como lhe carece formação política ou filosófica para empunhar a espúria bandeira das forças retrógradas, ele tenta projetar-se como porta-estandarte de grupos que não resistem às luzes do campo aberto e por isso se arrastam na penumbra da vida pública. Infelizmente, como agente dessas forças do obscurantismo, Carlos de Mello carrega o nome da Justiça, como um prosaico erro de revisão.

Mas é preciso não permitir que o protagonista de um ensaio de conspiração contra a liberdade, prossiga sua marcha em direção ao arrolhamento da imprensa, como um passo decisivo para aprisionar a conquista mais cara de um povo, que é o direito de expressar livremente o que pensa.

Aparentemente preocupado com a linguagem nova da LUTA, Carlos de Mello e seus manipuladores na prática, querem atingir patamar mais importante, silenciando um jornal sintonizado com o povo e que, sem compromissos com grupos e ideologias, leva às últimas conseqüências a defesa dos interesses do povo.

Expressões como "bumbum" e outras de largo uso inclusive no meio das famílias são insignificantes demais, nos efeitos morais de seu uso em jornal, para caberem na mordaça que o Curador quer colocar na LUTA. A "mordaça do bumbum", como já ficou conhecida a investida do sr. Mello, em nossa redação, na realidade pode ser apenas a volta do laço com que os extremistas querem subjugar uma Nação.

Na página 7: "Curador de uma ópera bufa"

## Povo apóia a LUTA contra a falsa moral

Nas ruas, nos templos e nos botequins, o povo tem se mostrado solidário à LUTA, contra a campanha de falsa moralidade chefiada pelo curador Carlos de Mello. Detalhes na página 4.

# ASSALTANTES VICIADOS DANÇAM

PÁGINA 4

## Bancos também venderão fichas

A partir de janeiro, 1.500 bancos da capital estarão vendendo fichas telefônicas. O novo esquema de comercialização de fichas foi instituído pela Telesp para evitar os abusos, já que em muitos lugares as fichas são vendidas até por Cr$ 20,00. Para o novo esquema, a Telesp instituiu uma nova embalagem, com cinco fichas que serão vendidas ao preço de Cr$ 2,50 cada.

## Conto do paco pega nova otária

Ao sair do Banco Nacional, agência Voluntários da Pátria, Arlette Beatriz Telles de Menezes (Rua Voluntários da Pátria, 255, 401, Botafogo) foi abordada, ontem, por uma mulata que lhe apresentou um cheque de Cr$ 105 mil, do Banco Boavista, alegando ter sido perdido por Arlette, que negou ter perdido qualquer coisa. Nisto apresentou-se um mulato que disse ser o dono do cheque e que tinha ficado muito agradecido porque as duas mulheres acharam o seu cheque e, para demonstrar o seu agradecimento, prontificou-se em gratificá-las. Arlette deixou sua bolsa, que tinha Cr$ 49.500 mil, com a outra mulher, e foi até ao endereço que o homem tinha lhe dado, só que não morava ninguém lá. Quando voltou nem encontrou mais nem a mulher, nem o homem, nem a bolsa e nem seu dinheiro. Tinham passado-lhe o famoso conto do paco.

## Fuga de presos em Paracambi

Quatro elementos fugiram ontem, da 51.ª Delegacia Policial de Paracambi. Segundo informação da polícia, os bandidos são Valdeci da Silva, de 25 anos, Ivo da Silva, de 28 (ambos residentes no Bairro da Lage, em Paracambi), Luiz Carlos Alexandre (25 anos, residente na Estrada da Grama — Campo Grande) e Damião Jacinto Barreiro (22 anos, residente em São João de Meriti).

O policial contou que a fuga ocorreu de madrugada, quando os presos cerraram uma das grades, na parte dos fundos da delegacia e fugiram no momento em que o carcereiro estava chegando.

## Quina acumula em 107 milhões

O prêmio da quina mais uma vez não saiu. Ficou acumulado em Cr$ 107.000.000,00. Na quadra, houve 41 acertadores, sendo quatorze no Rio, 23 em São Paulo e 4 em Minas, recebendo cada um .... Cr$ 430.664,32. No terno, 5.108 acertadores, sendo 2.891 em São Paulo, 413 em Minas e 1.804 no Rio, recebendo cada um Cr$ 3.456,78.

## APPD quer sindicato da classe

A APPD/RJ — Associação dos Profissionais de Processamento de Dados do Rio de Janeiro, reuniu nesta semana os profissionais da área (digitadores, analistas, programadores, técnicos de manutenção), em sua sede, à Rua da Lapa, 180, sala 1108, para um Forum de debates aonde foram discutidos os problemas referentes à classe, tais como, a criação de um sindicato (o que ainda não foi possível), a regulamentação da carreira de tecnólogo em processamento de dados. A Associação está com diretoria nova e com novos planos, inclusive pretendendo levar ao Congresso, em março, a proposta da criação de um sindicato para os profissionais, meta considerada de maior importância para esta diretoria e para a classe.

## Professores param por grana

Os professores da Escola de Engenharia Veiga de Almeida informaram, ontem, que podem parar de dar aulas, desde que a direção da instituição não cumpra com o que prometeu. Isto é, 50% do pagamento na próxima segunda-feira e mais o 13.º salário, no dia 22 de dezembro. A escola alega dificuldades financeiras, já que os alunos estão boicotando o pagamento das mensalidades. Não foi pago o mês de novembro e nenhuma cota complementar do que foi autorizado pelo Conselho Federal de Educação, que foi desdobrada em três parcelas.

## Produtividade nos escritórios

O Tribunal Superior do Trabalho, ao julgar o recurso interposto pelo sindicato profissional contra o julgamento do dissídio coletivo do TRT, decidiu que todos os empregados nos escritórios das empresas de transportes de passageiros têm direito ao adicional de produtividade de 4 por cento. A decisão tem vigência retroativa a 10 de janeiro deste ano.

O presidente do sindicato, Isaias Fernandes, informou que o órgão classista já está preparando as circulares para cobrar dos empregadores o benefício devido.

OUTRO RECURSO

Isaias diz ainda que aguarda decisão do TST sobre o recurso apresentado contra o julgamento do dissídio coletivo dos empregados nos escritórios e estacionamentos da Coderte. O líder da categoria acredita que a sentença do TST, no que diz respeito à conquista do adicional de produtividade com vigência a partir de dezembro pelos empregados da Coderte, seja prolatada antes do recesso da Justiça do Trabalho.

A notícia irá trazer muita alegria para os empregados, porque o TRT, ao julgar o dissídio coletivo, não concedeu qualquer vantagem salarial ou social limitando-se a confirmar o INPC referente ao mês da data-base.

## Segundo round da briga do Prefeito de Nova Iguaçu com jornalista ficou no bate-boca

Com atraso de meia hora e mais demorada do que a primeira, foi realizada na tarde de anteontem, na 1a. Vara Criminal de Nova Iguaçu, a segunda audiência de instrução do processo por injúria que o Prefeito de Nova Iguaçu, João Ruy de Queiroz Pinheiro, está movendo contra o jornalista Góes Telles, proprietário do jornal local O Pontual.

Por volta das 14h40m, o Prefeito chegou ao Fórum Itabaiana, acompanhado do secretário de Fazenda, Mauro Miguel, já estando o jornalista à espera do mandatário iguaçuano, para que se iniciasse a audiência de instrução, prosseguindo-se o processo por injúria, em seu segundo round.

OFENSAS SEGUIDAS

Logo após a chegada dos dois "inimigos", o Juiz Darcy Moreira mandou que entrassem e franqueou a palavra ao Ministério Público, na pessoa de Lúcia Maria da Cunha, Promotora de Justiça, que perguntou ao Prefeito "se era a primeira vez que se sentia ofendido pelas acusações do jornal". Como resposta, o prefeito disse que não, "e que a continuação das ofensas foi o que o levou a mover o processo contra o jornalista. Como segunda interrogativa, a promotora o inquiriu se "sabia alguma razão especial para as ofensas", tendo como resposta um "desconheço" um pouco apreensivo".

Logo a seguir, a promotora Lúcia perguntou se "alguma autoridade da administração municipal havia sido ofendida, e se o Prefeito sabia algo sobre a vida pregressa do jornalista", respondendo Ruy Queiroz que nada sabia e nem queria saber.

Encerrado o depoimento do Prefeito, o magistrado perguntou se os advogados Ronaldo Machado e Ronaldo José dos Passos (contratados por Ruy Queiroz) e Carlos Alberto Costa (defensor de Góes Telles), tinham alguma interrogação a fazer e, recebendo dos mesmos uma negativa, abriu vistas do processo à Promotoria para, no prazo de três dias, apresentar suas alegações finais.

O último ato da audiência de ontem foi a identificação do acusado, tendo os identificadores policiais comparecido ao Fórum Itabaiana por ordem do Juiz Darcy Moreira.

# SECRETÁRIO JÁ DESCONFIAVA QUE CURADOR ERA MALUCO

O atual 1.º Curador de Menores da Comarca do Rio de Janeiro, Carlos de Melo Porto, foi considerado, em 1969, pelo então Secretário de Estado de Justiça, Alberto Bittencourt Cotrim Neto, como "pessoa cuja mente ultrapassa ou atinge fronteiras da normalidade psíquica", devido a atitudes envolvendo "nomes de ilustres membros do Tribunal de Justiça em fatos os mais desencontrados e inverídicos, só imaginados por cérebro doentio".

Cotrim Neto, além de afirmar que o Curador "só podia sofrer das faculdades mentais" pediu ao então Procurador Geral de Justiça do Estado, Leopoldo Braga, que fizesse uma exame de sanidade mental em Carlos de Melo Porto, a fim de confirmar suas suspeitas e da maioria dos funcionários do Fôro do Rio de Janeiro, quanto à sua anormalidade psíquica. Na época, Leopoldo Braga enviou Portaria de número 179-69, de 12 de novembro de 1969, ao Diretor da Secretaria do Ministério Público, para que este fornecesse os elementos existentes para a apuração dos fatos.

O DOCUMENTO

O documento, publicado no "Diário Oficial" da época, é o que se segue.

PORTARIA N.º 179-69 DE 12 DE NOVEMBRO DE 1969

O Procurador-Geral da Justiça do Estado da Guanabara, no uso de suas atribuições legais.

Considerando que o Excelentíssimo Senhor Desembargador José Murta Ribeiro, na qualidade de Presidente do Egrégio de Justiça deste Estado da Guanabara, através de dois ofícios (2), em datas diversas e motivados por atos e fatos diferentes, representou a esta Procuradoria-Geral contra o Promotor-Substituto Dr. Carlos de Melo Porto denúncias de atos por ele praticados, qualificados como de "insólito" e descabido procedimento"... "incompatível com conduta que sempre têm mantido os ilustres membros do respeitável Ministério Público do Estado da Guanabara" (*sic*) — consistentes em "descabida intervenção" em assunto interno, de competência e deliberação exclusivas do aludido Tribunal, como, ainda, em "envolver nomes de ilustres membros deste Tribunal de Justiça em fatos os mais desencontrados e inverídicos, só imaginados por cérebro doentio" (*sic*); como, ademais, atos, "de manifesta rebeldia" (*sic*), no desígnio de "tumultuar a organização estabelecida (pela Presidência do Tribunal) para o estacionamento de automóveis de membros do Poder Judiciário nas áreas a tal fins destinados"; solicitando, finalmente, a esta Procuradoria-Geral, a adoção das medidas disciplinares e corretivas cabíveis.

Considerando que, posteriormente, o Excelentíssimo Senhor Vice-Presidente, então no exercício da Presidência do mesmo Tribunal, Desembargador Antonio Martins Peixoto, através de um terceiro ofício (3.º), representou a esta Procuradoria-Geral contra o aludido Promotor Substituto, Dr. Carlos de Mello Porto, acusando-o de prática de "fato grave e sem precedentes" (*sic*), qual seja o "procedimento abusivo de um membro do Ministério Público interferindo insolidamente em assunto administrativo interno do Tribunal com intúito de levantar suspeita em relação à conduta do Exmo. Sr. Desembargador José Murta Ribeiro, Presdente do Tribunal" (*sic*) e, do mesmo passo invocando o ilustre signatário a ação disciplinar desta Procuradoria-Geral no sentido de adotar as providências cabíveis no caso" (*sic*).

Considerando que, de mais de um e quarto (4.º) ofício, Excelentíssimo Senhor Desembargador José Murta Ribeiro, na qualidade de Presidente do mesmo Egrégio Tribunal de Justiça dirigiu a esta Procuradoria-Geral nova representação em que a qual além de reportar aos fatos mencionados nas anteriores como praticados pelo Promotor Substituto Dr. Carlos de Mello Porto, ainda declaro que ele "vem reiterando comportamento que viola o art. 89 do Código do Ministério Público e, assim, "sem sombra de dúvida, o Promotor Substituto, Carlos de Mello Porto, reiteradamente desrespeitou a Magistratura na pessoa do seu Presidente" (*sic*) — pelo que solicita o eminente oficiante a esta Procuradoria-Geral a "instauração de devido procedimento para efeito disciplinar" (*sic*), ou seja "para efeito das aplicações das sanções disciplinares cabíveis" (*sic*).

"Considerando que o Excelentíssimo Senhor Secretário de Estado de Justiça, Professor Dr. Alberto Bittencourt Cotrim Neto, por sua vez, encaminhou a esta Procuradoria Geral uma representação contra o mesmo Promotor-Substituto, Dr. Carlos de Mello Porto, na qual, acusando-o da prática de atos indicativos de "comportamtne mau, de todo em todo inoportuno, atentatório ao dever legal de um Promotor de Justiça" (*sic*), e "exorbitante da ética profissional" (*sic*), solicita a "instauração de processo para apuração das faltas disciplinares cometidas pelo referido membro do Ministério Público" (*sic*), sugerindo, porém, que, antes da apuração da sua responsabilidade, e a bem da Justiça, se impõe 'uma perfeita verificação de sua sanidade" (*sic*), posto que, segundo diz, "não falta no Foro do Rio de Janeiro quem atribua ao 9.º Promotor-Substituto uma personalidade que atinge ou ultrapassa as fronteiras da normalidade psíquica" (*sic*).

Considerando, também, que o Excelentíssimo Sr. Dr. Juiz de Direito da 13a. Vara Criminal remeteu a esta Procuradoria-Geral, para as providências cabíveis, cópias de peças constantes dos autos de ação penal em cuja instrução foram feitas referências à eventual participação indevida do Promotor-Substituto Doutor Carlos de Mello Porto para ensejar a lavratura de um auto de prisão em flagrante, por crime definido no art. 281 do Código Penal, ação afinal julgada improcedente pelo referido Juiz, em sentença confirmada pelo Egrégio Tribunal de Justiça;

Considerando que, além dessas, outras representações e reclamações foram, ainda, encaminhadas a esta Procuradoria-Geral da Justiça, relativas a casos e incidentes, atos de indisciplina, de ausência, de decoro, de provocação ofensiva, de tráfico de influência, etc. que teriam sido praticadas em circunstâncias e ocasiões diversas pelo sobredito Promotor-Substituto Doutor Carlos de Mello Porto;

Considerando que a apuração da responsabilidade legal, funcional e disciplinar, do indigitado autor de tais fatos — atenta a naturesa e variedade deles — requer diligências e providência que não se comportariam nos moldes e limites de uma simples sindicância, mas requer a instauração de processo disciplinar na conformidade das aplicáveis disposições do Código do Ministério Público em combinação, no que, supletivamente, couber, com as do Estatuto dos Funcionários Públicos do Estado da Guanabara, pertinentes à espécie;

Considerando que a responsabilidade disciplinar é autônoma e distinta da responsabilidade penal, como da civil e da administrativa, independente, outrossim, de quaisquer outras implicações e que possa dar ensejo, tanto n ordem jurídica como na política e na administrativa, o procedimento ilícito ou irregular de pessoa investida de função pública.

Considerando que o Promotor substituto, Dr. Carlos de Mello Porto, conta mais de dois (2) anos de exercício na carreira do Ministério Público estadual local (Constituição Estadual, Art. 51, § 1.º, de referência ao art. 8 § 1.º, da Constituição do Brasil), resolve:

Nomear os Excelentíssimos Senhores Procuradores — Dr. Arnaldo Rodrigues Duarte, Dr. Maurício Parreiras Horta e Dr. Antônio Augusto de Vasconcellos — para, sob a presidência do primeiro (mais antigo), comporem a Comissão de Processo Administrativo Disciplinar a que imcumbirá, de imediato, proceder à apuração dos mencionados atos e fatos, e de outros casos existentes, que venham a ser denunciados ou conhecidos no curso das investigações, atribuídos ao Promotor Substituto, Dr. Carlos de Mello Pôrto, bem assim da responsabilidade do aludido servidor e membro do Ministério Público, por sua prática, tanto na ordem administrativa e disciplinar, como na penal comum, se correlativamente se apresentar a hipótese ou insanidade mental, seja através de seu comportamento funcional, ético e social ou dos exames e perícias que se façam de mister; cabendo, para tais fins, à douta Comissão promover diretamente ou solicitar a quem de direito as informações, diligências e providências que julgar necessárias, e apresentar, afinal a esta Procuradoria-Geral relatório pormenorizado e concludente, propondo as medidas e penalidades porventura cabíveis em razão das infrações ou irregularidades que forem apuradas em conformidade ao exposto e determinado na presente Portaria.

Determino, outrossim, ao Dr. diretor da Secretaria do Ministério Público que forneça à Comissão ora constituída, todos os processos, documentos ou elementos existentes ou que venham a chegar a esta Procuradoria, nos seus originais ou em cópias de qualquer natureza, relativos ao que constitui objeto e finalidade da presente Portaria.

Cumpra-se, dando-se preliminarmente, conhecimento da nomeação aos ilustres procuradores designados para constituírem a comissão aludida. Publique-se, registre-se.

Rio de Janeiro, 13 de novembro de 1969 — Leopoldo Braga, Procurador-Geral da Justiça do Estado da Guanabara.

# LUTA também quer saber se o homem é doido mesmo

O jornal LUTA DEMOCRÁTICA pedirá exame de sanidade mental do Curador de Menores, Carlos de Melo Porto, que enviou ofício para o Departamento de Polícia Federal, pedindo providências urgentes para que fossem apreendidos todos os números do jornal. A explicação é a de que, segundo o Curador, o veículo de comunicação "contém estampas atentando contra a moral e os bons costumes."

DIREITO LEGÍTIMO

O direito de pedir exame de sanidade mental de Carlos de Mello Porto, é um direito legítimo e inalienável. Este tipo de exame é cabível porque todo o promotor é subordinado à Procuradoria Geral da Justiça e quando alguém tem dúvidas sobre a normalidade do comportamento de um funcionário seu, deve comunicar o fato ao Procurador-Geral da Justiça (o atual é o dr. Nélson Pessegueiro do Amaral) para que ele verifique da possibilidade deste exame ser feito no funcionário. Posteriormente o Procurador o encaminhará ao Departamento Médico do Estado e, no caso da pessoa ser portadora de doença mental, ela será imediatamente aposentada e afastada de suas funções.

SINDICATO APÓIA LUTA

O Sindicato dos Jornalistas do Interior do Estado do Rio de Janeiro, representado pelo seu presidente, Tácito Tani, coloca a sua posição contra a apreensão do jornal LUTA DEMOCRÁTICA e lamenta a atitude tomada pelo Curador de Menores, Carlos de Mello Porto: "no momento em que o País — diz Tácito — "caminha para a sua total liberdade — expressão e direito de ir e vir — lamentavelmente o dr. Curador de Menores investe contra um jornal que está se popularizando e, abrindo, assim, enorme mercado de trabalho. A preocupação dos jornalistas fluminenses — continua — é com o descaso para com o menor que, diga-se de passagem, não parece ser o problema primordial do dr. Curador. Os jornalistas fluminenses, através de seu sindicato, apresentam sua solidariedade a um órgão que vem crescendo dia a dia, em todo o Estado do Rio, para desespero de alguns e inveja de outros."

LUTA DEMOCRÁTICA

Fundada em 03-02-1954
Responsabilidade
EDIGRAJO
Editora e Gráfica Jornalística Ltda.
Fundador
Tenório Cavalcanti
Executivo-Geral
Olympio Campos
Diretores
José Lahud Yasbeck
Murilo de Carvalho
Superintendente
Antonio Holanda Cavalcanti
Gerente-Industrial
Rubem Vilela
Redação, Administração e Oficina
Rua Sotero dos Reis, 57/59
Sucursal de Nova Iguaçu
Trav. Almerinda Lucas de Azeredo, 11 - Sala 406 - Tel. 767-9545 - Esquina c/ Nilo Peçanha - Centro - Nova Iguaçu - RJ.
Noticiário nacional e internacional: Agências UPI, Sport Press e Estado.
TELEFONES:
Diretoria: 234-7770 e 234-7297
Redação — 254-0831 (PBX)
Chef. de Redação: 234-6076
Ed. de Polícia — 234-8591
Ed. de Esportes — 234-9037

## Ulisses é retranca na sucessão

O deputado Marcelo Cerqueira, do PMDB, disse que não concorda com as colocações do senador Itamar Franco (PMDB-MG) que condenou o lançamento de Ulisses Guimarães, como sucessor de Figueiredo.

## Dívidas do Metrô pagas pelo Banerj

As dívidas contraídas pelo Metrô de 1975 até agora serão saldadas pelo Banerj, segundo seu presidente, Israel Klabin. Ele disse que para isso serão necessários Cr$ 1 bilhão e 700 milhões, colocando os débitos da Companhia do Metropolitano do Rio em dia até novembro deste ano.

JOCKEY CLUB BRASILEIRO

CONCURSOS ACUMULADOS

13 PONTOS PARA SÁBADO, DIA 13

CR$ 515.998,00

7 PONTOS PARA SEGUNDA-FEIRA, DIA 15

CR$ 565.722,50

## Currador de menores foi preso em N. Iguaçu depois de matar uma professora à facadas

Acusado de ter violentado mais de uma dezena de moças, o currador de menores Salmo Lopes Filho, de 18 anos, está preso na Delegacia Policial de Nova Iguaçu (52a.) e sua prisão preventiva já foi decretada pela 4a. Vara Criminal daquela comarca, visto que numa de suas investidas ele acabou assassinando uma professora, esposa de um veterinário a golpes de faca.

Salmo Lopes Filho (solteiro, 18 anos, Rua Oscar, Miguel Couto, Nova Iguaçu) foi preso pelo delegado Elson Campello, após o crime. Além de assassino havia inúmeras queixas de menores que foram estupradas por ele, mediante ameaça de morte.

Segundo consta na delegacia o currador de menores atacou uma menina de apenas 16 anos, no centro de Nova Iguaçu, por volta das 14 horas. Outra vítima, também uma menina, foi currada à noite, ocasião em que saía do colégio em companhia do seu namorado.

Para a polícia, Salmo embora ainda novo, aparenta ser um bandido irrecuperável e um verdadeiro maníaco sexual, pois no caso da estudante ele também violentou o namorado dela.

Salmo Lopes foi durante dois anos o grande terror do bairro Miguel Couto, localidade onde o policiamento é praticamente nenhum, o que lhe possibilitava agir, principalmente à noite, sem ser incomodado pela polícia. Ali ele abordava as mocinhas que saíam do colégio e as levava para os matagais da proximidade, onde sob ameaça de revólveres ou até mesmo de faca, as obrigava a tirar a roupa para depois estrupá-las, usando os mais variados requintes de perversidade.

O delegado Elson Campello disse ontem que continua aguardando a presença de outras vítimas de Salmo a fim de anexar as queixas no processo. Presume-se que ele deverá pegar mais de trinta anos de cadeia, visto que também tem uma morte nas costas.

## Mãe conhece sexo pela boca

*Paris* (UPI) — Depois de 20 anos de estudos sobre os efeitos do tipo de alimentação sobre o sexo das crianças na hora da concepção, o pediatra Joseph Stokowski concluiu que as mulheres que queiram um menino devem comer comidas salgadas e, no caso de preferirem uma menina, bastante queijo.

Strokowski fez uma palestra na reunião internacional sobre os efeitos do meio-ambiente, na sede da UNESCO, dizendo que durante 20 anos realizou experiências com répteis e concluiu que a ingestão de minerais como sódio, cálcio e potássio determina o sexo da criança.

A uma dieta de comidas salgadas, ricas em potássio, incluindo batata, carne e tomate, favorece a concepção do sexo masculino, enquanto que a alimentação à base de laticínios e verduras pode levar à concepção de meninas.

## "Bafo" faz hoje 24 anos de muito samba e glórias

WALDINAR RANULPHO

Hoje é dia de soltar foguetes, cruzar serpentinas, espalhar confetes e castigar muito goró. É, meu sinhô, hoje é dia de grande importância para a folia carioca. Hoje é dia de ziriguidum firmino. Quem pode pode, quem não pode se sacode, porque o Bloco Carnavalesco Bafo da Onça está completando 24 anos de positiva atuação na folia carioca.

Ninguém, mas ninguém mesmo pode falar em embalo do ziriguidum sem fazer referência ao Bafo da Onça. Criado numa época em que a nossa folia carnavalesca ainda não sofria a influência dos cartolas e demagogos, o Bafo da Onça conseguiu posicionar um bairro de gente humilde e trabalhadora num dos mais positivos redutos de foliões do Rio de Janeiro. As coisas pareciam naquela época, que já estavam descambando para o lado da inércia carnavalesca, quando o Bafo surgiu impetuoso, disposto a mostrar que o carnaval carioca ainda era uma festa do povo e que somente o povo poderia garantir a sua sobrevivência, o que ainda é a expressão da verdade — vejam as escolas de samba salvando o carnaval carioca, pesar do jugo dos políticos e de certos cartolas oportunistas — é fácil de se conferir. Mas o Bafo da Onça parecia antever tudo o que está acontecendo. O negócio é que 24 anos surgiu o Bafo, impregnando Catumbi e imediações do seu calor carnavalesco e do mais puro espírito de solidariedade humana.

E o Bafo foi surgindo, coeso e superanimado. Das suas fileiras surgiram excelentes pagodeiros, que deram um colorido diferente ao carnaval de rua já parecia estar entrando no estertor.

Livre e descontraído, sem programações bitoladas por estranhos, o Bafo levava multidões às ruas por onde passava. Seu itinerário era quase que improvisado inesperadamente. Brincava-se como queria. O Bafo nasceu para embalar multidões e foi crescendo. Dos seus quase cem componentes que inicialmente formavam o seu contingente, ele chegou a agrupar mais de 10.000 pessoas .Catumbi foi modificando-se, suas antigas residências demolidas e seus antigos moradores transferindo-se para outros bairros. Mas o Bafo continuava em Catumbi e seus fiéis componentes se deslocando dos seus novos bairros para ir de ncontro ao berço da sua tradição carnavalesca. Catumbi transformou-se radicalmente, muitos problemas foram enfrentados pelo Bafo da Onça, muitos deles capazes de provocar a sua extinção. Mas um grupo de abnegados, corajosamente, fizeram com que ele permanecesse de pé e conservasse as suas tradicionais características.

Uma das tais características foi a de continuar a ser um bloco de dentro do bairro e dirigido por gente que viveu e sentimentalmente está presa às tradições do Catumbi.

Hoje é dia de festa para o samba, para aquele samba sem compromisso com a falsa evolução dos nossos costumes e os inimigos das nossas tradições populares. No Bafo o assunto é samba. Só samba.

Hoje, depois de sérios perrengues, o Bafo está mais dentro do coração do Catumbi. Em sua nova sede, à Rua Dr. Agra, logo mais os seus 24 anos de luta estarão sendo festejados. Parabéns ao Bafo da Onça e a todos os seus dirigentes e, em particular, aos meus amigos Tião Maria, José Vasques e Oldemário Toguinhó, forças vivas brotadas no Catumbi, que muito de si deram para a sobrevivência do Bloco Carnavalesco Bafo da Onça.

Que Deus livre o Bafo da Onça de todos os males que hoje estarão sacrificando as nossas tradições populares: os políticos e os cartolas.

## Figueiredo e D. Dulce na LBA

O Presidente João Figueiredo incluiu na sua programação, que cumprirá no Rio de Janeiro de hoje a domingo, o comparecimento, com sua esposa, sra. Dulce Figueiredo, ao jantar beneficente promovido pelo Programa Nacional do Voluntariado da LBA, amanhã, sábado, no Hotel Sheraton. Com isso, o Chefe do Governo prestigia a iniciativa do Pronav, que tem na Primeira Dama do País a sua presidente de honra. Toda a renda obtida com o jantar, que é de adesões e que será complementado com o *show* "Brasil, Brasil", de Guta Teixeira, reverterá em benefício do Natal dos idosos carentes. Os artistas Tônia Carrero e Jardel Filho serão os apresentadores da noite.

## Marinha aberta à visitação

Como parte das comemorações alusivas ao "Dia do Marinheiro", uma fragata, um contratorpedeiro, um submarino e um navio de desembarque de carros de combate da Marinha do Brasil, estarão franqueados à visitação pública, de amanhã até segunda-feira, das 14 às 18 horas, no pier da Praça Mauá, no Rio. A fragata estará atracada em frente ao Touring Clube e os demais navios ao longo do pier. A fragata pertence a uma série de seis unidades da mesma classe adquiridas pela Marinha.

O contratorpedeiro, navio empregado na guerra anti-submarino, é armado com canhões, torpedos e bombas de profundidade; o submarino tem sua operatividade baseada no ataque de surpresa, impedindo o acesso de navios inimigos às rotas marítimas e o navio de desembarque de carros de combate desempenha sua função no transporte de tropas anfíbias (fuzileiros navais) e equipamento pesado (carros blindados, canhões, viaturas etc.).

## Urbanização visa aos deficientes

A partir do próximo ano, os deficientes físicos terão condições de acesso e locomoção mais fáceis em prédios públicos do Rio Grande do Sul. A Secretaria do Interior e Obras daquele Estado já mobilizou seus arquitetos e engenheiros para estudar novas normas para os projetos de edificações ou urbanização, nos prédios que a Previdência Social possui em construção, serão alterados os acessos, para facilitar a entrada dos deficientes.

## Américo Barros melhora tudo

O Prefeito de Duque de Caxias, Américo Barros, entregou aos moradores do Parque Lafaiete, a Rua Cabo Frio, totalmente drenada e pavimentada. Ela é a primeira rua beneficiada com o "rush" de inaugurações que a Prefeitura da cidade vai realizar até a primeira quinzena de janeiro próximo.

No próximo dia 20, às 16 horas, serão entregues à população, a Rua Manoel Lucas e a Praça Euclides Figueiredo, e no dia seguinte, às 10 horas, será entregue a Rua Beira Serra. As Ruas Catete, Copacabana, Lapa, do Rosário, da Capela, Nascimento e Silva, da Estação e Travessa da Estção, além da praça localizada na confluência da Av. Brasil e da Rua 14 de Julho, serão inauguradas em janeiro.

## Já duplicada a Rio-Teresópolis

O Ministro dos Transportes, Eliseu Resende, devolverá hoje à população a Estrada Rio-Teresópolis, restaurada e duplicada. As obras de restauração foram realizadas entre as localidades de Santa Guilhermina e Parada Modelo, e, daí ao entroncamento com a BR-040, onde a pista foi duplicada numa extensão de 19 quilômetros. Estarão presentes à entrega o Presidente João Figueiredo e o Governador Chagas Freitas.

## Natal tem repartições até 12h

Foi assinado decreto estabelecendo o meio expediente nos próximos dias 24 e 31, nas repartições públicas estaduais. O decreto, assinado pelo Governador do Estado, Chagas Freitas, dita o horário para as repartições estaduais nestes dias, de 8 às 12 horas, excetuando-e as que julgarem absolutamente necessário o trabalho em horário normal, funcionando, assim, em horário integral.

## Caxias melhora limpeza urbana

Cerca de 100 coletores de lixo foram instalados nas ruas do centro comercial do Município de Duque de Caxias. Através deste novo sistema, a Secretaria Municipal de Serviços Públicos pretende resolver o problema de limpeza pública na cidade. Firme, neste objetivo, a Prefeitura convidou a empresa contratada para a limpeza das vias públicas, para ativar seus serviços com mais freqüência na cidade.

O Prefeito Américo Barros e o secretário de Serviços Públicos, Elias Lazaroni, fizeram a entrega das primeiras cestas à população, no calçadão e na Rua José de Alvarenga, já transformadas em rua exclusiva para pedestres. As cestas serão colocadas em diversas ruas e as caçambas de lixo serão distribuídas em pontos estratégicos para que o trabalho seja bem desenvolvido.

## Embratur quer turismo integrado

A montagem de uma agenda nacional de eventos, aproveitando os escritórios da Embratur em Nova Iorque e Frankfurt, para melhorar a promoção de congressos no País, foi a principal sugestão dada pelos participantes do 1.º Seminário sobre Inter-relacionamento Congressos-Turismo, que terminou ontem de manhã no Hotel Sheraton, na Avenida Niemeyer, após dois dias de debates.

O seminário promoveu ontem apenas uma palestra, a do diretor de Operações da Embratur, Mário Alves de Melo, que defendeu uma maior integração dos diversos segmentos privados e estatais para atender às reivindicações dos empresários do setor, no sentido de atender ao fluxo turístico durante a realização de congressos e seminários.

## Bispo ortodoxo vê Dom Eugênio

O bispo ortodoxo russo Nazar, que está em visita pastoral na América Latina, fez ontem, às 17 horas, uma visita de cortesia ao Cardeal Dom Eugênio Sales. O encontro foi no edifício João Paulo II, à Rua Benjamim Constant, 23-6.º andar.

## Pagamentos hoje na CEF

A Caixa Econômica Federal, filial do Rio de Janeiro, creditará em todas as suas agências de depósitos, hoje, os seguintes pagamentos: Docas — 13.º salário; Ministério da Aeronáutica — Ecemar; PCP — ativo e inativo avulsos; Senai — 2a. parcela do 13.º salário; Ministério do Trabalho — DRT-RJ, indenização e exercícios anteriores; Ministério da Agricultura — pessoal inativo e avulso; SRPV — aluguel; PIPAR — avulso; IME — avulso; Ministério da Aeronáutica — Base Aérea do Galeão — exercícios anteriores; e SRPV-RJ — Ministério da Aeronáutica.

# POVO ESTÁ COM A LUTA: COMBATE FALSA MORAL

"O povo está com a LUTA". Essa é a fala do carioca que está revoltado com a hipótese de a LUTA DEMOCRÁTICA ser apreendida por determinação do curador Carlos de Mello, com a ajuda do Sr. Chagas Freitas, para combater o erotismo, alegando que o jornal é um veículo de atentado à moral e aos bons costumes da Sociedade Brasileira. Numa enquete realizada, ontem, nas ruas da cidade o povo falou, depois de 15 anos de cerrado silêncio. As pessoas tiveram a oportunidade de expressar seu posicionamento crítico diante de uma linguagem realista e popular, direta, tentando quebrar a falsa moral da média burguesia carioca, relevando os problemas das populações menos desprovidas, denunciando a corrupção e a farsa política do eleitorado que se diz a favor dos pobres e dos trabalhadores, "a LUTA não vai se deixar intimidar por ameaças e arreganhos de quem quer que seja e topa a parada no terreno em que o Sr. Chagas Freitas quiser colocar".

CONTRA OU A FAVOR: EIS A QUESTÃO

O jornalista Luis Viana, da rádio Tupi, afirma que a "Luta Democrática" foi sua primeira escola em Jornalismo, além disso, diz ele, "existem duas hipóteses básicas para que o jornal seja cassado e exilado. A primeira: O jornal precisa vender. A segunda: lá dentro existem excelentes profissionais e além do mais, o País está em regime de abertura democrática, tudo é válido, pois a "Luta" não é um jornal pornográfico e sim "pra frente".

Existem aqueles que estão a favor da cassação e Gilson Júnior é um deles. "Sou radicalmente a favor, pois este é um jornal pornográfico, onde já seu viu, porrada, xereca, isso é um verdadeiro absurdo." Como ele, o menor Sérgio Roberto, de 15 anos, que se não se coloca contra a LUTA, se limita em afirmar "que esse tipo de jornal, deveria ser vendido dentro de envólucros apropriados, ou então não ser escancarado nas bancas, afinal de contas tem gente que não gosta dessas coisas."

AS MULHERES NA LUTA

"Porque que a LUTA vai ser retirada das bancas? Até parece que essa gente toda é ingênua. Ela fala muita realidade e isso amedronta as autoridades. Não sou contra a sua linguagem e adoro quando eles atacam o governo sem enfeites, eu estou com a LUTA e se depender da minha opinião ela não deve ser proibida", essas foram as palavras de Heloisa de Fátima, afirmando que um jornal popular não pode ser colocado como subversivo.

Maria da Rosa Pinto, 56 anos, dona-de-casa, se limita a colocar a seguinte questão: "Afinal de contas, essa mocidade é ou não muito adiantada? Então por que proibir a LUTA DEMOCRÁTICA se existem inúmeras revistas que não prestam para nada nas bancas de jornais?"

Depois de constatado o apoio do povo nas ruas, em favor da dita imprensa pornográfica, a LUTA DEMOCRÁTICA continuará com sua linha editorial, ousada mas realista, dentro dos padrões e valores da maioria da população carioca.

*Luis Viana e Heloisa de Fátima, a favor, e Gilson Júnior contra a LUTA*

## Aterro vai ter Arte em aberto neste domingo

Artistas diversos, atores de cinema, grupos culturais e atores de televisão estarão presentes domingo, das 9h30min às 14 horas, na pista fechada do Aterro do Flamengo, participando do projeto "Arte em Aberto" do crítico Vicente de Pércia e que conta com a colaboração e incentivo do Departamento de Cultura do Rio. Os grupos culturais mostrarão seus trabalhos para o público, enquanto que atores de televisão irão apresentar textos seus e de outros autores, e livros serão lançados pelos seus autores. Este projeto, segundo o seu próprio nome diz, é destinado a todos os artistas que desejem mostrar um trabalho inédito para o público, "em aberto", ou seja, para que o povo conheça trabalhos novos e criativos na área de artes, sem pagar.

## Loja vai rezar missa de 7.º dia por Lennon

Uma missa de sétimo dia pela alma de John Lennon, o ex-Beatle assassinado no dia 9 passado, em Nova Iorque, será celebrada na próxima terça-feira na Igreja da Consolação, em São Paulo, a pedido da loja Revolution, especializada em discos dos Beatles. A princípio a missa seria celebrada na Catedral da Sé, mas o Monsenhor Sílvio Matos não permitiu alegando que John Lennon não era católico.

Agora a loja está tentando uma autorização da Igreja da Consolação para tocar a música de Lennon durante a cerimônia.

## Carne fresca nos açougues, mas em supermercados fica a outra para manter os mesmos preços

A partir de segunda-feira próxima os açougues do Rio estarão vendendo carne fresca em substituição à carne congelada. A medida foi determinada pela Cobal que a partir de hoje não mais entregará carne congelada aos açougues, apesar do pedido feito pelo comércio varejista de carne, para prorrogar a medida pelo menos até o final do mês. Quanto aos supermercados, continuarão a receber a carne congelada até meados de janeiro, a fim de manter os preços da tabela.

Segundo o diretor do Sindicato dos Varejistas de Carne, Vicente Bianchini, a medida da Cobal, que ele considera errônea e infeliz, só servirá para trazer prejuízos ao consumidor, que a partir da próxima semana pagará entre Cr$ 10 a Cr$ 15 a mais por quilo, pela carne fresca, nos açougues, já que os frigoríficos já estão aumentando os preços.

Para Mário Robalo, do Sindicato do Comércio dos Varejistas, os frigoríficos vão entregar o produto, com preços oscilantes, já que a oferta não está muito certa. Assim, o quarto do traseiro subirá para Cr$ 140,00, com isto a carne no varejo ficará com os seguintes preços: chã, patinho e lagarto Cr$ 200,00 a Cr$ 225,00, a alcatra Cr$ 225,00 a pá, acém e capa a Cr$ 145,00 a Cr$ 155,00. A carne congelada continuará com preços bem mais em conta. Filé mignon Cr$ 250,00, contra-filé Cr$ 185,00, alcatra Cr$ 175,00, largato redondo Cr$ 162,00, chã, lagarto, carne moída de 1a. e músculo Cr$ 120,00, peito, músculo de 2a., capa, aba de filé Cr$ 112,00 e costela Cr$ 82,00.

## Decreto manda caloteiros do INPS e FGTS pagarem débitos com correção e juros devidos

As contribuições da Previdência Social não pagas até a data do vencimento serão atualizadas monetariamente na data do efetivo pagamento, observadas as disposições da Lei 4.357, de 1964, com as alterações posteriormente introduzidas.

É o que diz o novo decreto-lei baixado pelo Presidente da República, modificando a sistemática de cálculo da correção monetária incidente sobre esses débitos. A atualização monetária, acrescenta o decreto-lei, será o resultado da multiplicação do valor do débito previdenciário pelo coeficiente obtido com a divisão do valor nominal reajustado das ORTN no mês que se efetivar o pagamento pelo valor da mesma obrigação no mês seguinte àquele em que o débito deveria ser solvido.

MULTA

A multa será calculada sobre o valor, monetariamente corrigido, e na dívida ativa incidirão os acréscimos de 10% e 20%, respectivamente, para cobrança na esfera administrativa ou na instância judicial, que serão aplicados também aos débitos relativos às contribuições do FGTS.

Também de acordo com o decreto-lei, a nova sistemática de atualização monetária será aplicada às contribuições, cujos fatos geradores venham a ocorrer a partir de 1.º de janeiro de 1981. Para os fatos ocorridos até 31 de dezembro, prevalecerão as normas até agora vigentes.

## Aumento dos servidores-RJ só em março

O secretário de Administração do Estado do Rio de Janeiro, Mauro Dias, afirmou ontem, após uma reunião com o Governador Chagas Freitas, no Palácio Guanabara, que os servidores públicos estaduais e municipais só receberão os seus aumentos a partir de 1.º de março, já que, segundo ele, a situação financeira do Estado e do município não permite a concessão do reajuste a partir de janeiro, como será feito com os funcionários públicos federais.

## Parque em Meriti

A Secretaria de Planejamento do Estado pediu uma verba de 259 milhões e 200 mil cruzeiros ao Conselho Naiconal de Desenvolvimento Urbano para que fossem efetuadas obras de saneamento em áreas metropolitanas do Rio de Janeiro e para que fosse construído em São João de Meriti o Parque Metropolitano, para a recreação e lazer da população.

O secretário Waldir Garcia, do Planejamento, anunciou, também, a conclusão do Cadastro Técnico de Magé e Maricá, que teve um custo de 68 milhões e 500 mil; da usina de reciclagem de Petrópolis; compra de veículos e equipamentos para o lixo (25 milhões e 400 mil); infra-estrutura básica do aterro sanitário de São Gonçalo, que teve um custo de 5 milhões e 300 mil e do Plano Diretor de Abastecimento de Água na Região Metropolitana do Rio, 45 milhões de custo.

## Blitz contra sonegadores do ICM apreende 8 veículos e tumultua trânsito na Tijuca

Os fiscais da Secretaria de Fazenda realizaram ontem de manhã nova *blitz* para combater a sonegação do ICM. A fiscalização, denominada pela Secretaria de "Operação Filó", foi realizada nos bairros de Ipanema, Tijuca e Méier. Pela manhã dezenove autos de apreensão foram realizados e oito veículos apreendidos, entre eles dois caminhões, um tranportando produto hortigranjeiros e outro com cereais.

Na parte da tarde a operação continuou nos mesmos bairros, com 68 fiscais. As multas variaram de Cr$ 12.000,00 a Cr$ 17.000,00. As mercadorias confiscadas, que forem perecíveis, serão doadas a instituições de caridade, e as outras ficarão no depósito durante 30 dias, à espera de que os infratores saldem seu débito. Caso isto não aconteça as mercadorias serão leiloadas.

VEÍCULOS APREENDIDOS

Na Rua Santo Afonso, na Tijuca, seis fiscais, em três viaturas, autuaram 12 carros e apreenderam dois uma Brasília, de placa TX-8322, que transportada material para confecções de bolsas e sapatos de couro, e uma Kombi, de placa VY-2704, com peças de máquina de lavar. Ambos os veículos não portavam notas fiscais. A *blitz* também provocou um aumento de confusão no já tumultuado trânsito, da Rua Santo Afonso, que normalmente já tem um grande volume de tráfego, principalmente entre 10 horas e meio-dia, justamente a hora escolhida pelos fiscais para realização da fiscalização.

## Creche está aberta no bairro de Fátima para menores de seis anos pela Cruz Vermelha e LBA

Uma creche-casulo para abrigar 30 crianças, de dois a seis anos de idade, de famílias com baixa renda, será instalada em janeiro do próximo ano, na sede da Cruz Vermelha do Rio de Janeiro, na Praça da Cruz Vermelha, Bairro de Fátima. A creche é resultado de um convênio entre a LBA — Legião Brasileira de Assistência e a Cruz Vermelha Brasileira, no valor de 252 mil cruzeiros e que foi assinado esta semana pelas duas entidades.

O projeto da creche terá caráter experimental de um ano e segundo a presidente da Cruz Vermelha, Navy Harmon, "a idéia é atender a trinta crianças inicialmente e passar a atender noventa, numa fase posterior, além de instalar mais creches nos outros Estados para atender às crianças e às mãe de baixa renda". A presidente da LBA, Léa Leal, afirma que "estamos tentando conseguir mais verbas para expandir o atendimento social através dos empresários, que, nos ajudando, poderão deduzir suas doações do Imposto de Renda, pois existem cerca de 12 milhões de crianças em idade pré-escolar necessitadas, o que mostra a necessidade da instalação de mais creches e da ajuda de pessoas que possuam condições de nos auxiliar financeiramente, inclusive".

CONDIÇÕES DA CRECHE

A creche que será instalada na Cruz Vermelha conta com professores, pessoal de enfermagem, babas contratadas e voluntárias, num período de 8 horas por dia, que receberão quatro refeições no período. A creche, que é um resultado de levantamentos das condições sócio-econômicas das famílias que moram próximo à Cruz Vermelha, oferecerá às famílias que recebem até quatro salários mínimos mensais a preferência no atendimento.

## Cehab convoca mais de cem famílias para receber casas em Santo Antônio de Pádua

Mais de cem famílias estão sendo convocadas, pela Cehab-RJ, para receberem casas, no mais novo núcleo da empresa, situado às margens da Estrada RJ-218, no Município de Santo Antônio de Pádua. Isso é o que anunciou ontem, o arquiteto Heitor Vignoli, presidente da Cehab, em publicação junto ao Diário Oficial.

Os convocados, em diferentes grupos, deverão se apresentar nos próximos dias 16, 17 e 18, no posto de atendimento localizado no interior daquele núcleo habitacional.

Os habilitados no Programa de Inscrição e, agora convocados, deverão apresentar aos técnicos da Cehab, a carteira profissional, com o salário atualizado; cópia xerox dos três últimos contracheques ou envelopes de pagamento, admitindo-se, ainda, a declaração da empresa onde trabalha; protocolo de inscrição e Certidão Negativa da Prefeitura do Município de Santo Antônio de Pádua. Os casados, deverão se fazer acompanhar do cônjuge. Durante os dias de atendimento, o posto funcionará de 9 às 16 horas. No dia 18, exclusivamente, o posto estará aberto das 9 às 12 horas.

## Circo-Escola, uma esperança que mesmo no chão está viva e deve ser inaugurado logo

A primeira escola para formação e especialização de profissionais circenses do País, corre o risco de ter sua inauguração — há três anos anunciada para os próximos noventa dias — adiada mais uma vez, devido a situação de destruição em que se encontra o Circo-Escola: no chão, a lona furada e empoçada, arquibancadas despedaçadas e empenadas, plintos de ginástica empilhados sobre os restos das arquibancadas. Tudo isto, ao redor de um matagal.

Ganhe juros crescentes e correção monetária com a Caderneta Residência de Poupança Programada

# ASSALTANTES DROGADOS INFERNIZAM A CIDADE

*Motivo da Riotur para o Carnaval*

## Bloco de 150 trabalhadores já faz seu desfile na Marquês preparando passarela do samba

Cerca de 150 homens começaram a trabalhar ontem, no pavilhão de São Cristóvão, para o carnaval de 81. A companhia FAG — firma de arquitetura promocional — foi a vencedora da concorrência aberta pela RIOTUR, onde "passa passa gavião, passarinho, passarão", ornamentará a passarela da Marquês de Sapucaí. Criado por duas jovens mulheres, Rosa Magalhães e Lilian Lacerda, o tema tem como novidade, uma situação inédita, pois a cada quatro postes, os elementos centrais do tema escolhido, serão diferentemente dispostos, alternando as figuras e por sua vez o "visual" na grande noite do desfile.

Wanderley e Saturu, arquitetos responsáveis pela obra, afirmam que a ornamentação será entregue até o dia 26 de fevereiro, "e com muitas cores; as predominantes, vermelho, amarelo, verde, rosa e roxo, iluminarão com grande beleza a festa do povo".

As cabinas também serão decoradas com o mesmo tema. Segundo populares o "Passaralho" é a melhor opção para o carnaval-81. "Ganhou na originalidade tanto do nome quanto do visual, realmente o Kelli entrou para tentar melhorar as condições do carnaval do povo", essa foi a declaração dos funcionários da Riotur, que afirmam "que este ano a Avenida vai ficar um verdadeiro passaralho".

## Juiz que julgou Khour pede ação penal por calúnia contra o promotor José Carlos Ribeiro

O presidente do 1.º Tribunal do Júri, juiz Ederson de Melo Serra, através de seu advogado Heleno Fragoso, enviou ao Procurador-Geral da Justiça, dr. Nelson Pecegueiro do Amaral, uma representação requerendo a instauração de ação penal, por crime de calúnia, contra o promotor José Carlos da Cruz Ribeiro.

Na representação, a acusação por crime de calúnia se baseia no fato de o promotor ter acusado, durante a realização do julgamento de Georges Michel Khour, o presidente daquele tribunal de ter beneficiado o réu, uma vez que seu filho se encontrava trabalhando no escritório do advogado de defesa Laércio Pelegrino e, conseqüentemente, na defesa do caso.

PROMOTOR DESCONHECE

O promotor do 1.º Tribunal do Júri, dr. José Carlos da Cruz Ribeiro, respondeu ontem à reportagem da LUTA, que desconhece qualquer coisa sobre o fato, dizendo que apenas havia ouvido alguns boatos a respeito da representação. Perguntado se tomaria alguma providência imediata, respondeu: "Eu não sei exatamente a que ponto estão os acontecimentos, por este motivo prefiro não me pronunciar agora. Por enquanto, fico aguardando que me entreguem um comunicado oficial, pois até agora só conheço boatos, no entanto, acho tudo isto muito curioso'".

AÇÃO PENAL

O advogado Heleno Fragoso espera que a Procuradoria-Geral da Justiça dê início à ação penal cabível contra o membro do Ministério Público, porém, se isto não acontecer, Fragoso entrará com uma ação penal privada no Tribunal de Justiça, "já que o promotor imputou ao magistrado violação grave e infamante de dever de ofício".

## Motoqueiros têm campanha para Natal de menor carente com os donativos destinados à AEPAM

A Associação Evangélica de Proteção ao Menor — AEPAM — que abriga cerca de 80 crianças, foi escolhida como símbolo da campanha que a Associação dos Motoqueiros do Rio de Janeiro — AMO-RJ, juntamente com a Riotur e a 6a. Região Administrativa resolveram organizar em prol do Natal do Menor carente. Os dias escolhidos pelos organizadores da campanha foram 20 e 21 próximos.

A idéia de que os motoqueiros se reunissem e fizessem um Natal melhor para estas crianças, partiu do italiano Enzo Maltese, radicado no Brasil há 18 anos. Ele levou esta idéia à AMO-RJ, que resolveu ampliá-la, estendendo à Riotur e a 6a. R. A., para que fosse cedido o Arpoador, no qual será realizado o primeiro dia da campanha.

PAPAI NOEL

No dia 20, os motoqueiros recolherão os donativos que poderão ser dados por qualquer pessoa, no Arpoador, das 9h às 20h, pdendo ser brinquedos, roupas, calçados e alimentos. Durante o dia, haverá shows e atrações diversas.

No domingo, dia 21, às 9h30m, sairá uma caravana de motoqueiros, do Arpoador, em direção à AEPAM, que fica na Rua Cândio Benicio, 2399, em Jacarepaguá, onde será feita a entrega dos donativos. Para esta entrega, o badaladíssimo motoqueiro Marrá chegará vestido de Papai Noel. No AEPAM, os motoqueiros improvisaram brincadeiras e shows. Como atração maior, eles pretendem convidar os astros da TV Jô Soares, Osmar Prado e Olney Cazarré, que também são motoqueiros. Os donativos que restarem serão distribuídos em outros orfanatos.

## Máfia mata prefeito italiano

Pagani, Itália — UPI — Pistoleiros não identificados mataram ontem o prefeito da cidade de Pagani, Marcello Torre, que há cinco dias ameaçara renunciar devido às acusações feitas pela imprensa a respeito do modo como estava coordenando a ajuda às vítimas do terremoto de 23 de novembro.

Mas a polícia declarou que duvida que o assassinato do prefeito tenha relação com estas acusações e mais provavelmente foi obra da Camorra, a Máfia napolitana.

## Defesa de Watters quer ver laudo

O advogado de Ronald Watters, Raul Gudolle viajou ontem para Porto Alegre e afirmou que domingo estará no Rio novamente, quando o delegado José Armando Costa, da Polícia Federal, irá se pronunciar sobre a petição que lhe foi entregue pelo advogado na qual o defensor de Watters pede acesso ao laudo pericial e aos exames referentes ao assunto.

Antes de viajar, Gudolle declarou estar confiante de que sua petição será aceita pelo delegado da Polícia, pois este lhe prometeu ler e estudar bem o caso, dando-lhe uma resposta definitiva no domingo. "O que eu quero é conhecer os laudos mecanográficos das máquinas de escrever apreendidas pela Polícia Federal cujo teor incriminaria meu cliente e ele afirma que, contrariamente ao divulgado, não comprou nenhuma máquina de escrever neste ano. "Preciso ver este laudo para poder confrontar as provas com as declarações".

## Traficante perseguido acaba morto

O traficante de tóxicos Reinaldo Chaves da Costa, o *Naldo*, de 25 anos, que residia na Rua Principal, 35, Favela Nova Holanda, em Bonsucesso, foi morto nas proximidades de sua casa no final da noite de quarta-feira. Segundo apuraram os policiais da 21a. DP, de Bonsucesso, o criminoso, identificado como *Levi* de tal, outro traficante, já tentara por duas vezes assassinar *Naldo*.

A vítima recebeu vários tiros quando passava pela Rua Primeira, na própria Favela Nova Holanda, morrendo instantaneamente enquanto *Levi* de tal fugia rapidamente. Informações colhidas pelos agentes da Delegacia de Bonsucesso dão conta de que Reinaldo Chaves era parceiro do criminoso para quem fazia distribuição de tóxicos até que há alguns meses resolveu dar-lhe um "banho". Daí para frente passou a ser perseguido sendo baleado duas vezes mas recuperando-se após atendimento no Inamps de Bonsucesso. Desta vez o traficante Levi resolveu descarregar sua arma e remuniciá-la para matar o rival *Naldo*. A 21a. DP registrou.

## Trabalhadores de telefônicas em assembléia

Está marcada para hoje às 18 horas a assembléia que reúne o Sindicato dos Trabalhadores em Empresas de Telecomunicação e Operadores de Mesas Telefônicas, quando será apresentada para discussão e votação a contraprosta feita pela Telecomunicações do Rio de Janeiro e Empresa Brasileira de Telecomunicações, para o reajustamento salarial dos empregados, com validade a partir de 1.º de janeiro próximo.

Os interessados estiveram discutindo as pretensões durante três dias em Brasília, esperando a contraproposta que será levada à assembléia específica, na qual mais de 25 mil trabalhadores envolvidos nas negociações pleiteiam 15 por cento além do índice oficial de aumento e ainda mais taxa de produtividade; participação nos lucros, benefício já reivindicado em convênios anteriores, até agora sem solução; piso equivalente a dois salários mínimos regionais e meio; jornada semanal de 40 horas; construção de creches; gratificação de férias; e melhores condições para a promoção por antigüidade, entre outras.

Luiz Vasconcelos Linhares, solteiro, 19 anos, residente à Rua Engenheiro Gama Lobo n.º 66-201, Tijuca, foi baleado, ontem de madrugada, após trocar tiros com integrantes da Patamo 52-0157, do 13.º Batalhão da Polícia Militar, nas esquinas das Ruas do Senado e 20 de Abril, na Cruz Vermelha. Junto com ele, foi preso Aluísio Vieira da Silva, solteiro, 20 anos, residente à Rua Torres Homem n.º 71, Vila Isabel.

No bolso de Luiz Vasconcelos Vieira foi encontrado um papel com uma fórmula, supostamente de bomba caseira, embora ainda não tenha sido ainda enviado para o Departamento Geral de Investigações Especializadas, para a confirmação. Isso complica mais o inquérito, pois Luiz Vasconcelos pode estar envolvido em atentados terroristas, o que será devidamente investigado por policiais da 5a. Delegacia Policial e, conforme o resultado, o caso irá para as mãos da Polícia Federal.

Segundo o sargento Ney, da Polícia Militar, os dois elementos estavam no interior de um táxi particular e Aluísio ao avistar a Patamo, abaixou-se no carro, o que foi dado como atitude suspeita. Ao saírem do veículo, por ordem do sargento, Luiz Vasconcelos pôs as mãos para trás, como se fosse pegar documentos para a identificação, mas em vez disso, sacou de uma pistola calibre 45 — arma privativa do Exército — e disparou contra ele, não conseguindo atingi-lo. No momento em que o marginal fez o segundo disparo, o soldado Walter também atirou, atingindo Luiz no tórax, apenas de raspão.

Luiz Vasconcelos foi levado imediatamente para o Hospital Souza Aguiar, onde foi internado no segundo pavimento de emergência, embora esteja bem de saúde, enquanto Aluísio Vieira da Silva foi transportado para a 5a. Delegacia Policial, onde contou ao Delegado Edson que ambos haviam assaltado dois carros, um por volta das 21h30m, e outro às 24h30m.

O primeiro assalto foi por volta das 21h30m, quando Luiz, Aluísio e um terceiro elemento, conhecido pelos dois apenas como Beto, utilizaram a arma pistola 45 para intimidar um motorista, Ney Vitor Guimarães, que estava parado no sinal com seu carro, um Passat de cor verde, placa RJ-RQ 6609. De acordo com a vítima, os três elementos se aproximaram, nas esquinas das Ruas Maxwell com Gonzaga Bastos, em Vila Isabel, e exigiram que ele saísse do carro, e foram prontamente atendidos. De posse do carro, começaram a discutir o local onde praticariam outros assaltos, e resolveram ficar "por ali mesmo", conforme declarou Aluísio. Antes, porém, foram a Copacabana deixar o Beto, o que não foi explicado por Aluísio.

O segundo assalto foi por volta das 24h30m, na Rua Araxá, Grajaú. De acordo com as declarações da vítima, o jornalista Vitor Mário, ele estava com o carro estacionado em frente ao edifício em que mora sua namorada, conversando, quando um carro entrou na rua com as luzes apagadas e, de repente, acendeu-as, fechando o seu Fiat. Em seguida, Luiz Vasconcelos desceu do carro, juntamente com Aluísio, e mandou que ambos ficassem quietos, caso contrário, mataria os dois.

Os marginais resolveram largar o Passat na Rua Barão do Flamengo, no Flamengo, e fizeram sinal para um táxi, de propriedade de Edmundo de Oliveira Silva, 27 anos, dirigindo-se para a Cruz Vermelha. Segundo Aluísio, eles também pretendiam assaltar o táxi, mas, ao avistar o patamo da PM, tiveram medo e abaixaram-se, o que foi percebido pelo sargento Ney, que logo mandou os bandidos saírem do carro. Luiz Vasconcelos sacou a pistola 45 e fez fogo contra os policiais, que se viram obrigados a reagir.

De acordo com as declarações das vítimas dos assaltos, tanto Luiz quanto Aluísio estavam dopados. Mesmo na delegacia, depois de quase nove horas de prisão, Aluísio ainda falava sob efeitos de tóxicos, rindo muito e zombando da situação, afirmando que iria sair dali rapidamente, pois sua mãe, dona Sebastiana, já sabia a quem recorrer. Luiz Vasconcelos Linhares já esteve internado durante três meses num hospital, por dependência de drogas e, segundo a psicóloga que o atendia, "o tratamento não teve continuidade porque ele recusou, mostrando-se muito agressivo e inflexível". No banco do Passat roubado havia sangue, produzido por uma picada na veia, para a injeção de cocaína, segundo informou Aluísio.

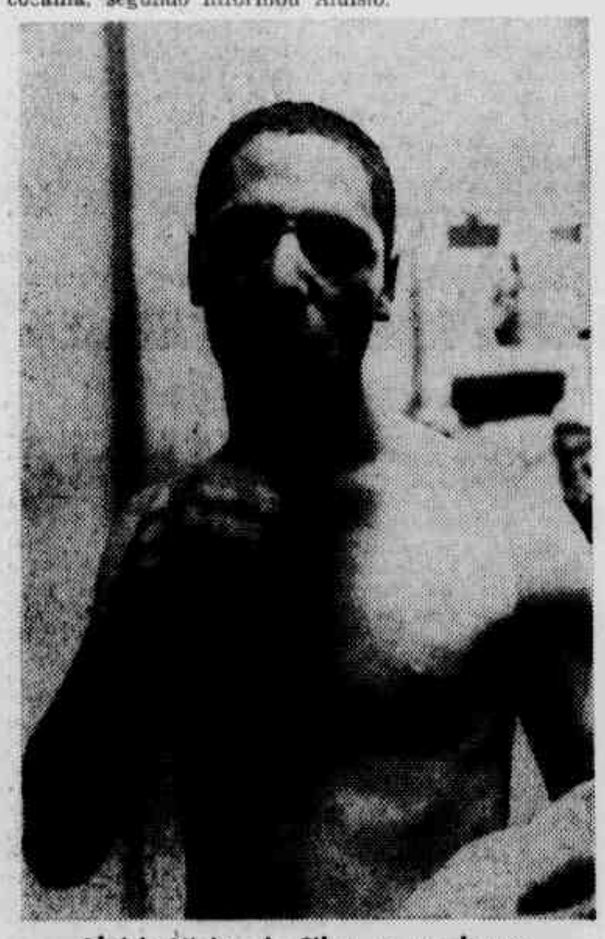

*Aluísio Vieira da Silva, o assaltante.*

## Ladrão preso ainda com bujão

O ladrão Luís Mário Pereira foi preso ontem de manhã por policiais da 50a. DP após assaltar a casa de Sebastião Alcacibas Daniel, na Rua Ari Parreiras, 777, em Itaguaí, de onde havia levado um botijão de gás e uma janela. O produto do roubo foi devolvido a seu dono e o ladrão foi levado para o xadrez da 50a. DP.

## Roberto Carlos de corpo inteiro na "LD" de domingo

No próximo domingo, dia 14, no Segundo Caderno da LUTA, Roberto Carlos, numa entrevista exclusiva a Cidinha Campos, fala sobre sua vida, seu trabalho, Miriam Rios, seu novo disco, e passa por um "Raios X", onde cita uma mulher bonita, uma pessoa honesta, uma desonesta e tudo o mais.

## Fumaram a Kombi da Souza Cruz

Dois elementos armados, roubaram ontem a Kombi placa VZ-6106, da Companhia Souza Cruz, depois de renderem o motorista José Ferreira Pinto e o ajudante Valadares de Souza, que conduziam o veículo.

O fato aconteceu quando os dois faziam entrega de mercadorias num bar, na Rua Amália, 111. Os bandidos aproximaram-se e com arma em punho mandaram que eles entrassem no estabelecimento mas que deixassem os seus jalecos. Feito isto, fugiram na Kombi, que foi encontrada na Rua Caobi, em Irajá pelos policiais la 29.ª Delegacia. O veículo transportava aproximadamente 520 mil cruzeiros em mercadorias e o cofre, apesar de estar vazio, segundo Jorge Castro, inspetor da empresa, não foi aberto pelos bandidos. O assalto foi registrado na 24.ª Delegacia Policial.

## Presunto desovado no Recreio

Populares que passavam pela Rua Benvindo de Novais, no Recreio dos Bandeirantes, encontraram o cadáver de um homem num terreno baldio, altura do número 1.510. A polícia foi acionada e de princípio apareceu no local a RP-0788 do RP Mont ao localizarem o cadáver, por volta das 19 horas de quarta-feira última, chegando logo concluiu tratar-se de mais uma desova.

O cadáver de um homem preto com aproximadamente 25 anos de idade, quase dois metros de altura e cabelos pretos rentes, trajava apenas um calção branco com listras pretas. Segundo o perito Quintanilha que compareceu ao local, o homem recebeu apenas um tiro na cabeça após ter sido bastante espancado. O corpo foi encontrado em decúbito ventral e apresentava arranhões, concluindo os policiais que ele teria sido arrastado da Rua Benvindo de Novais até as proximidades da pista que liga a Barra da Tijuca a Jacarepaguá. A 16.ª registrou.

## Coca-Cola faz acordo com os empregados

Segundo o presidente do sindicato que representa os empregados da Coca-Cola, Afonso Francisco de Paula, há possibilidade de que seja feito o acordo salarial ainda esta quinzena, entrando em vigor a partir de 1.º de janeiro. As negociações estão quase totalmente acertadas, faltando apenas o conhecimento do INPC referente ao mês da data-base para o cálculo do reajuste.

Conforme noticiou a empresa, as melhorias oferecidas e aceitas pelos trabalhadores foram as seguintes: produtividade de 4 por cento para quem ganha até 3 salários mínimos; de três a dez, 2 por cento e mais um fixo de Cr$ 348,00; acima de dez mínimos um fixo de Cr$ 1.506. anuênio (adicional por tempo de serviço) na seguinte base — 40 cruzeiros, de cinco a dez anos; 50 cruzeiros, mais de dez até 15 anos; 60 cruzeiros, de 15 a 20 anos de serviço

OUTRAS VANTAGENS

A gratificação de férias será paga obedecendo o seguinte critério: 65 por cento do salário, desde que o trabalhador não tenha faltado ao serviço no período aquisitivo; 30 por cento, até quatro faltas; 35 por cento, de cinco a oito faltas; 25 por cento, de nove a doze faltas; 20 por cento, de treze a dezesseis faltas; mais o prêmio de assiduidade assim discriminado: presença integral mensal, cinco por cento do salário mínimo, por trimestre de serviço em que tenha havido no máximo uma falta.

## Menina tinha 16 anos e acabou suicidando-se ao saber que o John Lennon foi assassinado

Nova Iorque (UPI) — Duas pessoas, uma menina de 16 anos e um homem de 30 anos, suicidaram-se na terça-feira, desesperados com o assassinato do ex-beatle John Lennon.

Jean Costello, de Brooksville, Flórida, disse que a morte de Lennon foi "a gôta que faz entornar o copo" para a sua filha de 16 anos, levando-a ao suicídio.

A mãe encontrou Colleen Costello morta no chão do seu quarto quando chegou na terça-feira em casa para almoçar.

Segundo Costello, Colleen estava muito deprimida desde o suicídio de seu pai, ocorrido em fevereiro, e "a morte de Lennon foi a gôta que fêz entornar o copo".

Os primeiros resultados da autópsia mostram que Colleen morreu devido a uma dose excessiva de pílulas, mas o tipo de remédio ingerido ainda não foi determinado.

A menina deixou um bilhete em que disse que estava "deprimida com a morte de John Lennon em Nova Iorque", segundo informou o Major Chuck Corsy.

Em Salt Lake City, Michael Craig, de 30 anos, reagiu ao assassinato de Lennon colocando na bôca o cano de uma pistola e puxando o gatilho na terça-feira à noite.

A polícia de Salt Lake foi informada por testemunhas que Craig ficou perturbado ao saber que Lennon tinha sido morto a tiros.

Lisa Renak, de 17 anos, contou aos policiais que ela e Craig conversavam sobre a morte de Lennon quando ele disse "penso que vou acabar com a vida".

Craig sacou uma pistola do bolso, introduziu o cano na boca e deu um tiro, disse Renak. Enfermeiros que cuidaram do caso no próprio local do episódio constataram que ele morreu poucos minutos depois do disparo, disseram ontem os policiais.

## Filho de Lennon sabe de tudo

Nova Iorque (UPI) — Yoko Ono mostrou anteontem, o lugar onde John Lennon foi baleado a seu filho de cinco anos e lhe explicou que o pai estava morto. "Agora, o papai faz parte de Deus", disse o menino, Sean, à mãe.

"Acho que quando você morre, você se torna muito maior porque você vira parte de tudo", disse Sean a Ono.

Em carta aos jornalistas, Ono disse que o menino queria saber se quem matou seu pai "estava confuso ou se realmente queria matar John". Eu lhe disse que quem resolverá isto é o Tribunal".

Ono disse que Lennon e Sean eram amigos e que o menino chorou quando ela lhe contou sobre a sua morte.

"Contei a Sean o que aconteceu", disse. "Mostrei-lhe a fotografia de seu pai na primeira página do jornal e lhe expliquei a situação. Levei-o ao lugar onde John caiu depois de ter sido baleado".

Disse ainda que o menino queria saber "porque a pessoa atirou em John se gostava de John.

"Não tenho muito a acrescentar a esta declaração de Sean", afirmou.

## MacCartney contrata dois leões

Londres (UPI) — Cerca de 24 horas depois do assassinato de John Lennon, seu ex-companheiro de grupo, Paul McCartney contratou dois guarda-costas para patrulharem sua casa, segundo diz a edição do jornal Daily Mail, de Londres.

Dois robustos agentes de segurança, contratados a 100 libras esterlinas (Cr$ 14.849) por dia, estão patrulhando e revistando os visitantes da casa de campo de McCartney, em Sussex, 80 quilômetros ao Sul de Londres, segundo o jornal.

A guarda será mantida também na ausência dos donos, acrescentou.

## Ladrão de manteiga na cadeia

Varsóvia (UPI) — A agência de notícias oficial polonesa PAP informou ontem que Marian Radosz foi condenado a cinco anos de prisão por ter roubado manteiga da loja de laticínios em que trabalhava para vendê-la a lojas particulares.

Segundo a PAP, Radosz e seu cúmplice, Jan Pedziw, vinham roubando cerca de 10 quilos de manteiga por dia, tendo ganho cerca de 500 mil cruzeiros com a operação.

O tribunal de Czestochowa condenou Pedziw a dois anos e meio de prisão.

Há falta de vários artigos na Polônia e recentemente é quase impossível encontrar-se manteiga para comprar.

## Levou foiçadas pelo corpo todo

Um elemento conhecido como Vavá agrediu ontem, a foice, Dagir Juvêncio, residente na R. do Bicão, 119, em Itaguaí. Os dois tiveram um desentendimento, mas Dagir não quis dizer o motivo. A vítima foi internada no Hospital São Francisco Xavier com vários ferimentos pelo corpo. A 50a. DP registrou a ocorrência e está procurando o tal Vavá, que fugiu após a agressão.

## Polícia desmonta bomba na OLP

Washington (UPI) — A polícia desmontou na madrugada de hoje uma bomba colocada na sede da Organização Para a Libertação da Palestina (OLP) em Washington. Em carta endereçada a UPI uma organização judia chamada "Hatikva Leumi" assumiu a responsabilidade pela sua colocação.

A UPI recebeu ontem à noite uma carta mimeografada em que o grupo, cujo nome em hebraico significa "Esperança da Nação", disse que a bomba foi colocada na sede da OLP na segunda-feira, mas que não detonou devido a um "acidente".

A carta diz ainda que o grupo tem cerca de 10 membros e que não tem ligações com qualquer outra organização judia.

Nem o Escritório Federal de Investigação (FBI), que participou da investigação, nem a polícia de Washington tinham tido qualquer informação da existência deste grupo sionista.

## Denunciadas torturas em prisões

Londres (UPI) — O parlamento iraniano pediu a comissão que investiga as denúncias de tortura nas prisões do país que indentifique os culpados o mais depressa possível e os entregue a justiça.

Em carta ao Aiatolá Khomeini, o parlamento solicitou que a comissão divulgue os nomes dos torturadores, se houver, e descubra quem ordenou e supervisionou as torturas.

"Os inimigos da revolução iraniana, chefiados pelo grande Satã (os Estados Unidos), decididos a conspurcar a imagem pura do Islã, disseminaram uma propaganda venenosa e colocaram denúncias na boca dos reacionários internos e externos", diz a carta.

Khomeini pediu ao promotor-geral, Aiatolá Seyyed Abdolkarim Musavi Ardabili, que criasse a comissão para investigar todas as prisões. A notícia foi divulgada ontem, um dia depois da renúncia do Xeque Sadeg Khalkhali a chefia do grupo especial de combate aos narcóticos, no qual condenou à morte dezenas de pessoas acusadas de tráfico. Khalkhali renunciou em meio as denúncias de torturas feitas pelo Presidente Abolhassan Bani-Sadr.

Por outro lado, o governo comunicou aos viciados em drogas do país que devem se apresentar hoje para tratamento "à partir de amanhã, o vício será considerado um crime e os viciados serão processados", disse a rádio de Teerã.

## Lei que modifica os salários foi sancionada sem alterações do projeto saído do Congresso

Brasília — O Presidente da República já sancionou a lei que altera a legislação referente à correção automática dos salários e modifica a política salarial.

A lei sancionada reduz os reajustamentos semestrais para aqueles que percebem acima de quinze salários mínimos.

É o seguinte o texto da lei sancionada pelo Presidente da República:

"Art. 1.º — As disposições adiante indicadas da Lei n.º 6.708, de 30 de outubro de 1979, passam a vigorar com a seguinte redação, acrescentando-se itens IV e V ao seu artigo 2.º:

III — De dez a quinze salários mínimos aplicar-se-ão, até os limites dos incisos anteriores, as regras neles contidas e, no que exceder, o fator 0,8;

IV — De quinze salários mínimos aplicar-se-ão, até os limites dos incisos anteriores, as regras neles contidas e, no exceder, o fator 0,5;

V — Acima de vinte salários mínimos aplicar-se-ão as regras dos incisos anteriores até os respectivos limites e, no que exceder, o fator 0 (zero).

§ 2.º — Quando se tratar de trabalhadores avulsos da orla marítima subordinados à Superintendência Nacional da Marinha Mercante compete a esta rever os salários, inclusive taxas de produção, previamente ouvido o Conselho Nacional de Política Salarial".

Art. 2.º — O Poder Executivo adaptará às presentes disposições a regulamentação da Lei n.º 6.708, de 30 de outubo de 1979.

Art. 3.º — Esta lei entrará em vigor na data de sua publicação.

Art. 4.º — Revogam-se as disposições em contrário".

## Sociólogo agora tem a sua profissão reconhecida por lei sancionada pelo Presidente

Brasília — O Presidente da República sancionou a lei que dispõe sobre o exercício da profissão de sociólogo, estabelecendo que o exercício de tal profissão requer prévio registro no órgão competente do Ministério do Trabalho.

De acordo com a lei, o exercício, no País, da profissão de sociólogo, observadas as condições de habilitação e as demais exigências legais, é assegurado:

A) aos bacharéis em sociologia, sociologia e política ou ciências sociais, diplomados por estabelecimentos de ensino superior, oficiais ou reconhecidos;

B) aos diplomados em curso similar no exterior, após a revalidação do diploma, de acordo com a legislação em vigor;

C) aos licenciados em sociologia, sociologia e política ou ciências sociais, com licenciaturas plena, realizada até a data da publicação da lei, em estabelecimentos de ensino superior, oficiais ou reconhecidos;

D) aos mestres ou doutores em sociologia, sociologia política ou ciências sociais, diplomados até a data da publicação da lei, por estabelecimentos de pós-graduação, oficiais ou reconhecidos;

E) aos que, embora não diplomados nos termos das alíneas A, B, C e D, venham exercendo efetivamente, há mais de cinco anos, atividades de sociólogo, até à data da publicação desta lei.

## Penduras da previdência serão engrossados com juros decretados pelo Presidente

Brasília — O Presidente João Figueiredo já assinou o decreto-lei modificando a sistemática de cálculo da correção monetária incidente sobre as contribuições de previdência social não pagas até a data do vencimento. Elas serão atualizadas monetariamente na data do efetivo pagamento. O decreto-lei entrará em vigor em 1.º de janeiro de 81.

Na exposição-de-motivos, o Ministro Jair Soares, da Previdência e Assistência Social, afirma que "a contribuição de previdência social é imposição que guarda estreita similitude com sua congênere (tributos), conquanto tenha características que a tornam singular". Assim, salientou, "é necessário que se equalizem os critérios de correção monetária praticados no âmbito da administração federal, para a cobrança desses débitos".

Disse o Ministro que o decreto-lei deverá aperfeiçoar o instrumento jurídico de administração previdenciária.

Integra do decreto-lei:

Art. 1.º — As contribuições de Previdência Social não pagas até a data do vencimento serão atualizadas monetariamente na data do efetivo pagamento, observadas, no que não contrariem este decreto-lei, as disposições da Lei n.º 4.357, de 16 de julho de 1964, com as alterações posteriormente introduzidas.

§ 1.º — A atualização monetária será o resultado da multiplicação do valor do débito previdenciário pelo coeficiente obtido com a divisão do valor nominal reajustado da Obrigação Reajustável do Tesouro Nacional (ORTN), no mês em que se efetivar o pagamento, pelo valor da mesma obrigação no mês seguinte àquele em que o débito deveria ser solvido.

§ 2.º — A sistemática de atualização monetária estabelecida neste artigo aplicar-se-á às contribuições previdenciárias cujos fatos geradores venham a ocorrer a partir de 1.º de janeiro de 1981

§ 3.º — As contribuições de Previdência Social, que tiverem fatos geradores ocorridos até 31 de dezembro do corrente ano, serão corrigidas até essa data segundo as normas então em vigor.

Art. 2.º — A multa automática, incidente sobre o débito previdenciário, será calculada sobre o valor monetariamente corrigido na forma do artigo anterior.

Art. 3.º — Para os fins da legislação previdenciária, entende-se como valor originário o que corresponde ao débito de natureza previdencial, excluídas as parcelas relativas à correção monetária, juros de mora e à multa automática.

Art. 4.º — O débito consolidado compreende o valor originário, atualizado monetariamente, e os acréscimos legais sobre esse valor incidentes.

Art. 5.º — Sobre a dívida ativa das entidades autárquicas integrantes do sistema Nacional de Previdência e Assistência Social (SINPAS), incidirão os acréscimos de 10% e de 20%, segundo a cobrança venha a ser feita na esfera administrativa ou na instância judicial, respectivamente, devendo ser o montante correspondente recolhido no Fundo de Previdência e Assistência Social (FPAS), criado pelo art. 19 da Lei n.º 6.439, de 1.º de setembro de 1977.

Parágrafo único — Os acréscimos de que trata este artigo incidirão igualmente sobre os débitos relativos às contribuições devidas ao Fundo de Garantia por Tempo de Serviço (FGTS).

Art. 6.º — O Ministro da Previdência e Assistência Social baixará normas para a execução deste Decreto-Lei.

Art. 7.º — Este Decreto-Lei entrará em vigor a 1.º de janeiro de 1981, revogadas as disposições em contrário".

## Sunab libera estoques de feijão-preto

Brasília — Portaria assinada pelo superintendente da Sunab, Glauco Carvalho, e publicada no "Diário Oficial" da União, revoga a portaria n.º 7, que delegou competência aos delegados da Sunab, nos Estados do Rio de Janeiro, São Paulo, Paraná, Santa Catarina, Rio Grande do Sul e Goiás, para proibir a movimentação dos estoques de feijão-preto.

## Iniciação profissional dá canudos

Na solenidade de formatura do Educandário Rego Barros, em Conceição de Macabu, hoje, às 20 horas, serão entregues diplomas e certificados a 56 alunos, de 14 a 18 anos, que concluíram cursos de 1.º grau e de iniciação profissional em serralheria, marcenaria, eletricidade e tratorista. A previsão, este ano, de desligamento, por terem atingido a idade limite, é de 62 menores, que serão encaminhados ao mercado de trabalho, forças armadas e à família.

## Niterói terá mais setenta consultórios

Estão sendo ultimados os preparativos para a inauguração, no próximo ano, do Centro Previdenciário de Niterói, localizado no bairro de Fátima, que contará com 70 consultórios e onde funcionarão praticamente todas as especialidades médicas, além de um posto de urgência.

Com essa medida, que trará inegáveis benefícios à população previdenciária daquela cidade, diversas clínicas que funcionam em prédios não-próprios do Inamps, dispersos em vários pontos da cidade serão transferidas para o Centro.

## Nova reserva biológica surge no Una

Brasília — Decreto assinado pelo Presidente João Figueiredo criou, no Estado da Bahia, Município de Una, a reserva biológica de Una, com área estimada em 11.400 hectares, subordinada ao Instituto Brasileiro de Desenvolvimento Florestal.

De acordo com o decreto, a reserva biológica de Una tem por finalidade a proteção da flora, da fauna e das belezas naturais ali existentes, sendo vedadas as atividades de utilização, perseguição, caça, apanha ou intradução de espécie de flora e fauna silvestre e domésticas, ressalvadas as atividades científicas autorizadas pela autoridade competente.

## Delfim vai controlar territórios

Brasília — As empresas estatais e os territórios federais somente poderão contratar ou renovar operações de crédito interno com instituições financeiras, públicas ou privadas, e obter a concessão de garantia em nome da União ou de entidade da administração indireta federal, após expressa autorização da Secretaria de Planejamento da Presidência da República, de acordo com decreto assinado pelo Presidente João Figueiredo.

A autorização será concedida em função do grau de prioridade do empreendimento, ou da destinação da operação de crédito, em relação aos objetivos e planos nacionais de desenvolvimento, bem como da capacidade de endividamento e pagamento ou disponibilidade orçamentária do órgão ou entidade solicitando, além do comportamento da execução do orçamento monetário.

Esta limitação não se aplica às operações de crédito contratadas por empresas estatais que exploram atividades comerciais ou industriais.

*Sras. Yvone Thereza de Souza Campos, esposa do diretor da LUTA, Jornalista Olympio Campos, e Olga Coelho Netto de Souza Campos (ao centro), filha do almte. Francisco J. de C. Netto.*

## Festa no Museu da Marinha relembra os 150 anos de personalidades da Armada

Os 150 anos de nascimento dos almirantes Elisário Jose Barbosa e Francisco José de Coelho Netto, foram comemorados ontem, no Museu da Marinha, quando o orador, Capitão de Fragata Theóphilo Simphrônio, relembrou a importância e o valor destas duas personalidades.

À cerimônia estiveram presentes várias autoridades ligadas à Marinha. O almirante Francisco José de Coelho Netto foi representado por sua neta, Olga Coelho Netto de Souza Campos, que também foi homenageada por ser a única descendente viva do almirante. Na solenidade esteve presente também, a senhora Yvone Thereza de Souza Campos, filha da homenageada e esposa do Dr. Olympio Campos, diretor executivo da LUTA DEMOCRATICA.

BARCOS ABERTOS AO PÚBLICO

Como parte das comemorações do "Dia do Marinheiro", uma fragata, um contratorpedeiro, um submarino e um navio de desembarque de carros de combate da Marinha estarão franqueados à visitação pública, de 12 a 15 do corrente, das 14 às 18 horas, no pier da Praça Mauá. A fragata estará atracada em frente ao Touring-Clube e os demais navios ao longo do pier.

*As presidentes da LBA e CVB, Léa Leal e Mavy Harmon.*

## Crechê-casulo terá apóio da LBA e Cruz Vermelha

No valor de 252 mil cruzeiros, foi firmado, ontem, na sede da Legião Brasileira de Assistência pela presidenta da instituição, Léa Leal, e pela presidenta da Cruz Vermelha Brasileira, Mavy Harmon, convênio para manutenção de 30 crianças, na creche que a CVB vai instalar, em janeiro próximo.

A Cruz Vermelha Brasileira atenderá, a partir de 1981, em sua creche, em dependência própria, na Praça da Cruz Vermelha, a 90 menores da faixa pré-escolar, entre 2 a 6 anos, fornecendo assistência integral. As crianças serão selecionadas entre as de famílias mais carentes, cujo salário vai de 2 a 4 mínimos.

A creche da CVB será orientada pela médica Leila Gasparini e tanto ela como suas colaboradoras mantiveram vários contatos com técnicos da Legião Brasileira de Assistência. O convênio tem duração de um ano.

EXEMPLO

Segundo a presidenta da CVB, a creche servirá de modelo para outras, a serem criadas em todo o Brasil:

— Faz parte das metas do plano de ação da Cruz Vermelha — diz a presidenta Mavy Harmon — a implantação, nas filiais, de creches-casulos, utilizando a experiência adquirida pelo órgão central.

O valor do projeto da CVB, para um ano, é de quase dois milhões de cruzeiros, sendo que a entidade espera a cooperação da comunidade para cumprir seus objetivos:

— Alegra-nos poder motivar a coletividade — diz Dona Mavy Harmon, em favor de causas como esta. Não podemos esquecer que somos um País privilegiado, imune a maiores calamidades, como ocorrem em outras partes do mundo. O que temos aqui são secas e enchentes periódicas, restando-nos, por conseguinte, o trabalho de nos mobilizarmos para o atendimento aos problemas sociais. Ano que vem, por exemplo, é o Ano do Deficiente, e devemos ter em conta que também existe o deficiente social.

Mavy Harmon preside, internacionalmente, os setores de Saúde e Assuntos Sociais da Cruz Vermelha. E depõe:

— A luta maior é contra a ignorância. Não podemos nos esquecer das grandes potencialidades do Brasil. Miséria é o que ocorre quando uma terra está exaurida completamente, o que não é o nosso caso, mas de nações onde só há 10 por cento de terra arável e o resto é deserto.


# Mulher alguma pode ficar abandonada na hora mais bonita da sua vida.

A hora mais bonita da mulher é a hora em que ela está mais sozinha.

Só que existem mulheres que não estão apenas sozinhas, estão abandonadas.

Sem dinheiro, sem apoio de ninguém, sem assistência médica para acompanhar passo a passo a gravidez.

Em 60 anos de funcionamento, a Pro Matre já ajudou 220 mil mães e 165 mil crianças.

Mães que não tinham a quem recorrer e que encontraram na Pro Matre a tranqüilidade e a assistência de que precisavam.

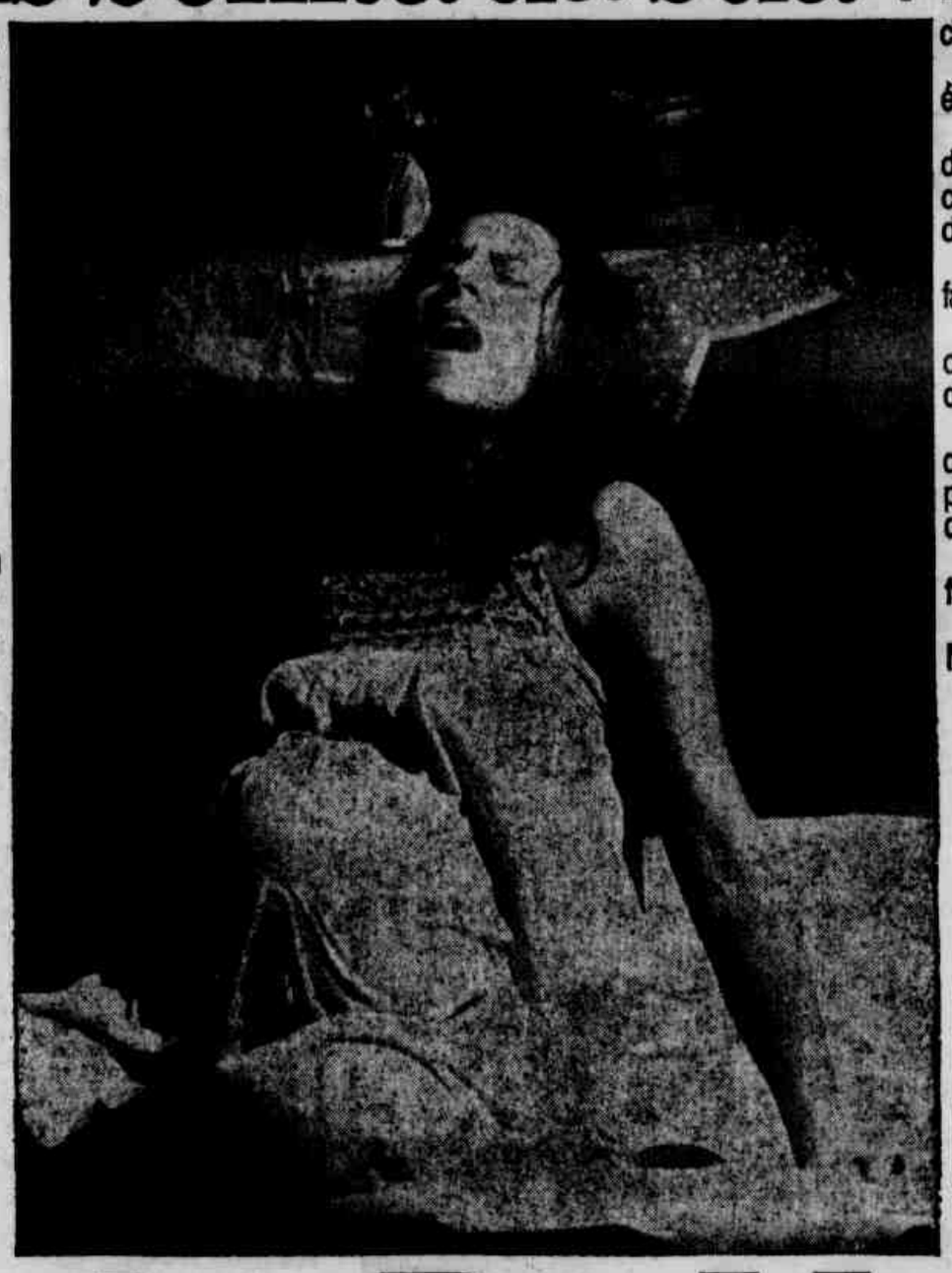

Mas, hoje, uma coisa é certa.

Para continuar ajudando, a Pro Matre precisa de dinheiro, de muito dinheiro.

E, agora, é muito mais fácil você ajudar.

A Pro Matre abriu conta em todos os bancos da Cidade.

Basta você entrar em qualquer um deles, e depositar seu donativo na conta Pro Matre.

Mas não deixe para fazer isso amanhã.

Ajude logo a Pro Matre, pelo amor de Deus.

# Ajude a Pro Matre. Pelo amor de Deus.

## TRIBUNAL

Está marcada para o dia 15 do corrente, às 15 horas, no Tribunal Regional do Trabalho da Primeira Região, a posse dos recém-eleitos presidente e vice-presidente, respectivamente, Juízes Flávio Rodrigues Silva e Gustavo Simões Barbosa, que ocorrerá a quatro dias do recesso, que se verificará de 19 deste mês a 7 de janeiro.

## ASSOCIAÇÃO

Para concorrer às eleições que se realizarão na Associação do Pessoal da Caixa Econômica Federal (APCE), inscreveram-se duas chapas. A de número 1 é liderada pelo atual presidente, Idimar Bastos, e a de número 2, tem à frente Ubirajara Caldas, ex-presidente da entidade.

## ROUPAS

A festa de Natal do Sindicato dos Alfaiates, Costureiras e Trabalhadores nas Indústrias de Roupas, será realizada dia 21 do corrente, a partir das 10 horas, na subsede da entidade, situada na Rua Chaves Faria, 280, próximo ao Largo da Cancela, em São Cristóvão. Haverá distribuição de brinquedos, brindes, doces, salgadinhos, refrigerantes e outras atrações.

## MOTORISTA

— Motorista de banco pertence à categoria diferenciada, e não a de bancário, ficando por isso sujeito à jornada normal de oito horas — Embargos conhecidos e rejeitados — TST-Ac. TP-1.199/80 — unanimidade — Processo E-RR-1.758/78 — 3ª Região — Relator: Ministro Nélson Tapajós.

## PREVISÃO

Com a finalidade de tratar da suplementação de verbas à previsão orçamentária de 1980 e da previsão orçamentária para o exercício de 1981, o Sindicato dos Metalúrgicos do Rio promoverá assembléia-geral dia 16 do corrente, às 18:30h, em sua sede, na Rua Ana Néri, 152, por convocação do presidente Oswaldo Pimentel.

## JOALHEIROS

Manoel Coutinho de Castro Santos, presidente do Sindicato dos Trabalhadores nas Indústrias de Joalheria e Lapidação de Pedras Preciosas do Estado do Rio de Janeiro, está convidando autoridades, entidades coirmãs e a classe para a missa em louvor a Santa Luzia, Padroeira da categoria profissional, que será celebrada amanhã, às 8h30min, na Igreja do Santíssimo Sacramento, Avenida Passos, 50.

## Sindical

HUMBERTO FAILLACE

# Rodoviários vão apreciar sua equiparação salarial

A equiparação salarial e outras conquistas do pessoal do transporte de passageiros são os principais itens da ordem do dia da assembléia-geral, que se realizará dia 17 do corrente, às 18 horas, na Rua Camerino, 68 por convocação de Sebastião Ataíde de Melo, presidente do Sindicato dos Condutores de Veículos Rodoviários e Trabalhadores em Transportes Urbanos de Passageiros do Município do Rio de Janeiro.

Além das mencionadas melhorias, a partir do dia primeiro de janeiro próximo vindouro, estarão em pauta outras reivindicações da classe, devendo ser definida a questão sobre os direitos dos que prestam serviços no Rio de Janeiro, mas têm seus vínculos empregatícios, constantes de carteiras de trabalho assinadas por empresas de outros municípios.

Sebastião Ataíde de Melo considera muito importante o comparecimento maciço de seus companheiros à reunião, por considerar "de grande importância os assuntos em pauta."

## Construção Civil: Patrões vêem proposta

Encontra-se sob apreciação patronal a proposta reivindicatória apresentada pelo Sindicato dos Trabalhadores nas Indústrias da Construção Civil, aprovada em assembléia-geral da classe.

Os empregados estão pleiteando, a contar de 7 de fevereiro de 1981, entre outras, as seguintes melhorias: Reajustamento salarial de conformidade com o INPC, acrescido da taxa de produtividade de 12 por cento; pisos salariais de Cr$ 35 mil, Cr$ 30 mil, Cr$ 15 mil e... Cr$ 10 mil, respectivamente, para os mestres-de-obras, profissionais, meio-oficiais e serventes; horas extras à base de 50 por cento (de segunda a sexta-feira) e 100 por cento aos sábados, após às 11 horas); repouso remunerado em 28 de outubro, Dia do Trabalhador da Construção e consagrado a São Judas Tadeu, Padroeiro da classe; estabilidade para a gestante e o empregado que estiver prestando serviço militar, até 60 dias após a volta ao trabalho; fornecimento gratuito de equipamento de segurança, ferramenta e uniforme.

O presidente do órgão profissional acredita que, a exemplo de anos anteriores, possa ser resolvida, amigavelmente, a questão, sem a necessidade de interferência da Justiça do Trabalho, embora a diretoria do sindicato esteja autorizada pela classe a instaurar dissídio coletivo no TRT.

## VIDREIROS TÊM ELEIÇÕES EM JANEIRO

Com chapa única, liderada pelo atual presidente, João Gomes Filho, serão realizadas eleições, em janeiro, no Sindicato dos Trabalhadores das Indústrias de Vidros, Espelhos, Cristais, Cerâmica de Louça e Porcelana do Município do Rio de Janeiro.

Lembra João Gomes Filho que é fundamental o comparecimento maciço às urnas, pois, mesmo com apenas uma chapa inscrita, há necessidade de ser alcançado o quorum exigido por lei.

A respeito do seu programa de trabalho, disse o dirigente classista que uma das suas preocupações é a conquista de melhores condições de vida e trabalho para todos os integrantes da categoria profissional, "esperando contar com a indispensável solidariedade dos companheiros às campanhas que promovemos em defesa das nossas mais sentidas reivindicações".

## Compensação de horário de trabalho

Tendo em vista o Acordo de Compensação de Horário de Trabalho do pessoal da firma Enxugador Ideal Comércio e Indústria Ltda., o presidente do Sindicato dos Metalúrgicos, Oswaldo Pimentel está convocando seus companheiros para a assembléia-geral que se realizará às 13h30m, de hoje, na Rua Álvaro de Miranda, 170, Inhaúma.

## TELECOMUNICAÇÕES

Hoje, às 9 horas, haverá assembléia-geral no Sindicato dos Trabalhadores em Empresas de Telecomunicações e Operadores de Mesas Telefônicas, a fim de ser aprovada a contraproposta da Telerj, Cetel e Embratel sobre o reajuste salarial e outras melhorias, a partir de primeiro de janeiro.

## CARREGADORES

Duas chapas se inscreveram para concorrer ao pleito no Sindicato dos Carregadores e Transportadores de Bagabens nos Aeroportos do Município do Rio de Janeiro.

A chapa 1 está assim constituída: Francisco Parreiras da Fonseca, Ronaldo de Freitas Rangel, Arlindo da Silva Teixeira (diretoria); Mauro Carvalho de Freitas, Jorge Santos Duarte e Pedro Augusto Pinto (suplentes); Lauro Sodré, Sebastião Jorge de Abreu e José Bastos de Oliveira (conselho fiscal); Djair de Brito Silva, João Barbosa Filho e Djalmir de Brito Silva (suplentes).

Os membros da chapa 2 são: Dario de Luna Freire, Rubem Lopes Costa e Emilio Ribeiro Neustadt (diretoria); Abdomigo Amaral Santana, Alberto Cézar dos Santos e Janício de Souza Elias (suplentes); Delfim da Silva, Carlos Alberto Pace e Luiz Carlos dos Santos (conselho fiscal) e Josué Ferreira da Silva, Alexandre Teixeira e Hermes Borges dos Santos Filho (suplentes).

## PORTUÁRIOS

Objetivando o acordo a ser estabelecido com a Apanerj sobre o engajamento de vigias para a formação da equipe de navios fundeados ao largo, o Sindicato dos Vigias Portuários do Estado do Rio de Janeiro realiza assembléia-geral, hoje, às 10 horas, na sede da Federação Nacional dos Portuários, Rua Acre, 47, 7.º andar.

A convocação é do presidente Rubem Juncal da Silva, acrescentando que estará sendo apreciado, também, assunto relacionado com o trabalho na Baía de Mangaratiba.

## ÀS ENTIDADES

Nosso Setor Sindical está em pleno funcionamento na sede da LUTA DEMOCRÁTICA, Rua Sotero dos Reis, 57/59, Praça da Bandeira, ao inteiro dispor das entidades classistas, pessoalmente, por correspondência ou pelo telefone 254-0831.

Colocamo-nos, também, à disposição dos trabalhadores de quaisquer categorias profissionais, para queixas, reclamações ou esclarecimentos sobre sindicalismo, trabalho e previdência social.

## Cidinha Livre

# Governo despreza viciado

Por mais forte que seja uma pessoa, chega um ponto na vida onde a ajuda se torna necessária. Ao sabe do caso de Vera Regina Back, de 24 anos, fiquei apavorada com a falta de assistência prestada aos jovens do Rio de Janeiro.

"Doutor, me interne que eu sou uma viciada em tóxicos". Foram as palavras de Vera ao entrar na delegacia do Campo de Santana. Espantados com a declaração e o pedido, os policiais também ficaram sem saber o que fazer. Para onde pode se mandar uma pessoa viciada e sem condições financeiras, para realizar um tratamento? O máximo que os policiais conseguiram foi uma internação no Pinel e assim mesmo por apenas um dia. Também não seria lá que ela encontraria a solução para seu caso.

O Governo vêm criando diversos órgãos, fazendo nomeações constantes para tentar um combate mais efetivo ao tráfego de drogas. Uma atitude demorada, mas bem recebida. Da mesma forma como seria bem recebida a criação de centros de tratamentos para viciados, tão requisitados pelos médicos envolvidos com estes casos tão sérios. No Rio de Janeiro não existe um lugar, por pior que seja o atendimento, onde um viciado possa procurar se livrar dessas dependências sem ser obrigado a pagar uma fortuna.

Em todos os países do mundo a ajuda ao viciado é constante, da mesma forma que é feita a conscientização dos perigos enfrentados pelos consumidores de qualquer tipo de drogas. O viciado é encarado como um doente e não como um criminoso. Não sofre tantas discriminações, recebe ajuda.

Grande parte dos jovens de hoje não sabem como podem se livrar deste problema. Se contam para a família são expulsos de casa e para sobreviver entram de vez para o roubo e tantos outros pontos negativos.

O ministro da Previdência Social, Jair Soares e o ministro da Saúde, Waldir Arcoverde, precisam tomar consciência da gravidade do problema. Entidades como a Liga Nacional dos Tóxicomanos procuram desesperadamente por auxílio oficial e nada conseguem. Vão para as rádios, jornais e TVs, implorar à população que contribua de alguma maneira, para que eles possam realizar um trabalho tão sério e importante para os viciados, para os doentes. Implorar para poder prestar assistência a centenas de Veras que andam desesperadas. A verdade é que os viciados não têm onde recorrer e o Estado parece não estar nem um pouco preocupado com isso.

## TEMPERADAS

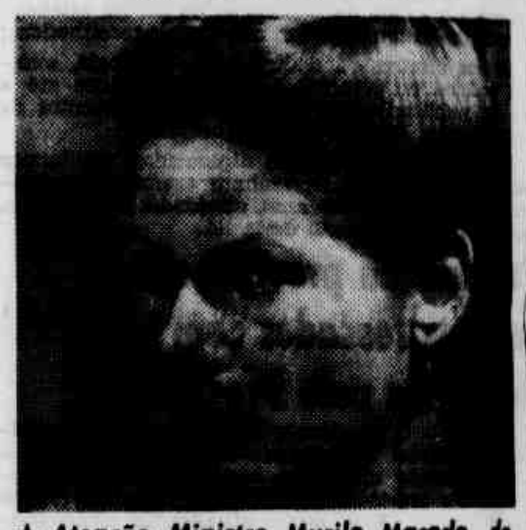

★ *Atenção Ministro Murilo Macedo, do Trabalho! Procure urgentemente Janete Clair, que ela resolveu o problema do desemprego no Brasil! "Vivian" (Vera Fischer), um de suas personagens em "Coração Alado", não sabe fazer nada, nem mesmo segurar seu homem, e, apesar disso, num segundo, conseguiu um emprego de gerente numa loja da Zona Sul.*

A Delegacia Regional do Trabalho, manterá plantão permanente para recebimento de denúncias contra os empresários que retardarem o pagamento do décimo terceiro salário. Todos podem fazer a denúncia sem precisar deixar qualquer tipo de identificação.

O delegado Luís Carlos de Brito está pedindo a todos que paguem as gratificações antes do dia 13. Mas, não sendo possível, ele exige o cumprimento da lei que determina o pagamento até o dia vinte. Caso contrário as empresas receberão multas mínimas de cinco salários mínimos regionais.

*Os moradores do bairro Rosa dos Ventos, em Nova Iguaçu, estão apavorados com a falta d'água. Na Rua Silva Freitas as caixas não recebem uma gota do produto há mais de três meses. A situação é desesperadora e eles não sabem mais a quem recorrer. Atenção Dr. José da Rocha Felipe, da Assessoria de Comunicação da Cedae!!! Apesar da falta d'água as contas continuam a chegar em dia e cada vez com maiores aumentos.*

É uma vergonha a situação dos ônibus que circulam em Belford Roxo. As pessoas residentes no Jardim Bom Pastor, ficam horas aguardando uma condução e quando conseguem entrar no ônibus rezam para que ele não se desmantele durante a viagem.

*Entrevistando alguns presos nas delegacias a gente toma conhecimento do cinismo dos marginais e no início até acredita depois fica espantada com a incrível interpretação. Vejam só este caso: Policiais do Décimo-Primeiro Batalhão da Polícia Militar prenderam os traficantes Aldo de Souza, solteiro de 20 anos; e Gilberto Severino Cândido, também solteiro, de 29 anos. A dupla estava na Rua Doutor Oliveira Botelho, em São Gonçalo, quando o sargento Peixoto, depois de uma revista, encontrou quatro trouxinhas de maconha. Depois de flagrados, os marginais quase choraram, juraram por toda a família, que tinha encontrado a erva pouco antes caída ao chão, e que iriam entregar o material na Delegacia de Entorpecentes.*

*O sargento então disse que dante das ótimas intenções deles, iria dar-lhes uma carona, só que na parte traseira do camburão. A dupla foi levada para a Delegacia de Entorpecentes, onde, na maior cara de pau, repetiu o "conto da carochinha", deixando às lágrimas todos os detetives de plantão. Imediatamente, os policiais se apressaram em divulgar o fato entre os colegas. Diante da incrível boa ação dos traficantes, providenciou-se de imediato, um termo de ocorrência e para premiar Aldo e Gilberto pelo belo gesto, mandaram que eles carimbassem os dedos numa papeleta e fossem para uma cela especial, destinada, exclusivamente, aos traficantes bem-intencionados.*

## A noite é o espetáculo

EFE PINTO

# SÓ ATÉ HOJE SIVUCA E GLORINHA NO SEIS E MEIA

★ Hoje é o último dia da dupla Sivuca e Glorinha Gadelha no Seis e Meia do Teatro João Caetano, ao preço único de 60 cruzeiros. Sobre o pernambucano Severino Dias de Oliveira, o Sivuca, tudo já se sabe sobre seu talento, sobre suas viagens e seus espetáculos e Glorinha, sua parceira inseparável deste 74, é paraibana e iniciou sua experiência fazendo hinos para a igreja e formando pequenos grupos para tocar em festinhas populares, enquanto estudava medicina. É compositora e músicas de sua autoria foram gravadas por Clara Nunes, Luiz Gonzaga, Nora Ney, Walesca, Cyro Aguiar e também pelo Sivuca. Naquela promoção da Funarj e que tem a direção de Albino Pinheiro, estará hoje no seu último dia no palco da Praça Tiradentes.

• • •

★ O presidente da Associação Carioca de Empresários Teatrais, Rodrigo Farias Lima encaminhou telegrama ao Ministro Rubem Ludwig, da Educação, manifestando o desejo do empresariado e de quase todos os elementos ligados ao teatro, de que permanecesse na direção do Serviço Nacional de Teatro, Orlando Miranda, que colocou à disposição do novo ministro, o cargo que até agora vinha exercendo com muita sabedoria. Ao mesmo tempo, o presidente da ACET pede audiência para a classe teatral debater problemas com Rubem Ludwig, sobre o conhecimento mútuo.

★ O Grupo Canela Suja, Teatro do Trabalhador Ferroviário, da Associação Brasileira de Ferroviários, fez ontem sua festa de fim de ano, com muita animação. O grupo vai continuar no próximo ano com "A Farsa do Advogado Pathelin", a qual deve juntar-se "O Espantalho Doura", de autoria de Lais Costa Velho e possivelmente "A Prostituta Respeitosa", de Sartre.

• • •

★ Coincidindo com o septuagésimo aniversário de nascimento do compositor Noel Rosa, estreou ontem, o "show" de Francis Hime, Olívia Hime e Danilo Caymmi no Teatro Clara Nunes. Eles vão ficar ali até a próxima semana, acompanhados pelos teclados, violão, violino e flauta de André Desquesh; o baixo de Ênio Santos, a bateria de Joca Moraes, percussão de Café e o celo de Jaquinho. O "show" ficará até domingo dia 21 naquele palco.

• • •

★ As Kombis do Serviço Nacional de Teatro estarão vendendo ingressos ao preço de 100 cruzeiros para o teatro adulto e 50 para o infantil, amanhã, na Praça Xavier de Brito, na Tijuca; na Praça das Nações, em Bonsucesso; na Praça Quinze, em frente à Estação das Barcas; no Shopping Center da Gávea; na Cinelândia, no Rio Sul, no Largo dos Leões, no Humaitá; e no Leme, em frente ao Hotel Meridien.

*Sivuca e Glorinha Gadelha só ficam até hoje no Seis e Meia do Teatro João Caetano*

## Prefeito quer dar os 82% a municipais

O objetivo do Prefeito Júlio Coutinho é conceder um reajuste salarial aos funcionários municipais nos mesmos índices do funcionalismo federal. Isto é, em torno de 82%. Para isto, ele marcou, no final da tarde de ontem um encontro com o Governador Chagas Freitas onde será discutido a política de pessoal do Governo do Estado, que a municipalidade acompanhará. No encontro o Prefeito pretende definir que medidas se farão necessárias para que a Prefeitura possa conceder o aumento igual ao dado pelo Governo Federal.

## Doença vai ficar mais cara ainda

Brasília — O Ministério da Previdência e Assistência Social autorizou o aumento de 30%, a partir de primeiro de dezembro, sobre as diárias hospitalares e taxas de salas de cirurgia e parto de todos os hospitais que mantêm convênios com o Instituto Nacional de Assistência Médica da Previdência Social — Inamps. A medida se estende aos convênios que o MPAS mantém com hospitais universitários, sindicatos rurais e urbanos, federações, empresas e órgãos governamentais.

## Imposto de Renda deu poupança

Brasília — O Ministro da Fazenda, Ernane Galvêas, entregou, ontem, na cerimônia de encerramento do Programa Contribuinte do Futuro, no auditório da Caixa Econômica Federal, os prêmios aos três primeiros colocados no concurso de redação realizado entre alunos de primeiro grau em todo o País.

Os premiados são Silvana Aparecida Martins, de São Paulo; Eder Falchak, de Guarapuava, Paraná, e Marineida Ramos Vieira, do Rio de Janeiro.

## Assembléia

LILIANA RENATA

# COROA DE CRISTO PRA QUE TE QUERO?

Se perguntarem ao *Frederico Trotta* o que desejaria ser na próxima Mesa Diretora, ele responderá que a única coisa que ele almeja ser é vice-pres. In off, porém, muitos de seus pares afirmam que ele assim o diz porque não sabe que pode, e deve pleitear a presidência. Quanto ao Chagas, afirmam, igualmnte, não se negaria a prestar-lhe essa homenagem não apenas pelo seu tirocínio político, como capacidade e constância no trabalho, mas igualmente, por ter sido o primeiro inscrito no MDB. E não apenas no MDB: Na ocasião das inscrições ao PP, o próprio Chagas teria pedido que deixassem a primeira linha do papel em branco para que o seu seguidor de muitos anos, o Trotta, fosse também o primeiro agregado ao PP.

Quanto à afirmação "modesta" do Trotta, a de pleitear tão somente uma vice, consta, também, in off, que o fato prende-se ao seguinte: O que ralmente o general-deputado deseja, mesmo, é ver seu filho na presidência. Deofrido Trotta à presidência da ALERJ? Não gents, da outra casa. A da Câmara dos Deputados. E, afirmam, também, que para isto estaria o octagenário e ultralvcido Trotta "trabalhando com todas as suas forças", mesmo que a coisa seja pra lá de difícil, mas... Chi lo sá?

---

E salvo disposições em contrário, os funcionários da Alerj receberão, ainda antes do Natal, uma gratificação extra em torno de três mil e poucos cruzeiros. Pelo menos, é o que na última reunião da Mesa decidiram. Isso, após fazerem mil continhas puxando um pouco de cá e um pouco de lá. Boa vontade, pelo menos, houve da parte de todos sob o comando do ainda presidente *Paschoal Cittadino*. E justiça seja feita: Entre os que mais se bateram para isso, o *Cidinho Santana*, que *discreto*, na moita, sem nenhum estardalhaço, foi também na qualidade de segundo secretário, dos que mais batalharam para tal.

---

E na liça para a futura Mesa Diretora se sentarem a última novidade no Front dão ,hoje, como certo o nome do ex-prefeito de Campos e ex-arenista *Rockefeler de Lima*, para a presidência. Isso, se vocês já sabem, vão espoucar à última hora e lá do colete do Governador, nome outro. Ah, sim, afirmam, até, que se o Rockeffeler ali não a esentar, vai, até, se mandar do PP e voltar ao ninho antigo. Melhor explicando: O PDS de hoje e Arena de ontem.

---

E o nosso *Heitor Furtado*, qual a bronca dele, hoje? Seguinte: Está lamentando que a inauguração da duplicação da Estrada Grajaú-Jacarepaguá, caracterizará a "defasagem da atual administração municipal", que "consumiu a verba inteira", deixando uma obra pela metade e, igualmente, de qualidade ultrapassada:

— A começar pelo traçado que acompanhou o existente. Até mesmo a iluminação que se encontra em fase de conclusão, demonstra a utilização de terial de refugo porquanto apresenta as características das utilizadas quando da inauguração de Brasília, há vinte anos.

E continuou contando, o nosso Furtado, que a segurança, naquele trecho a ser inaugurado dia vinte, se não nos enganamos, e que termina na Cabana da Serra, ficará por conta do anjo-da-guarda de cada um dos que ali transitarem.

— Acontece que nas laterais, ou no canteiro central, ao invés de "guard-rails" estão sendo plantadas "coroas-de-cristo", um tipo de planta espinhosa que ornamentará as vítimas dos inevitáveis acidentes que deixarão um saldo de mutilados e mortos, quer nas pistas, quer caindo no abismo, induzidos pelo descaso dos que administram seus impostos.

Bem, o quadro é tétrico, mas, se non é vero... é ben trovato. Já imaginaram aqueles possíveis falecidos, estendidos em via pública e levando ao quengo aquela coroa de espinhos?

## Ernesto Dória

### A Urca protesta

O aristocrático e tradicional bairro da Urca através de sua Associação de Moradores, está protestando energicamente e pedindo providências contra o abuso que está sendo praticado pelos ônibus de turistas que semanalmente aportam por aquelas bandas. Sendo o lugar lindo é natural que os turistas de todas as partes procurem aquela localidade para desfrutarem da sua beleza e tranqüilidade.

Acontece que os turistas não estão sabendo manter um clima de boa convivência com os moradores locais. Dormem nos ônibus, transformam as calmas noites em praça de guerra, com gritos, algazarras, um verdadeiro inferno e o que é pior, urinam e defecam nos passeios. O problema é que a Associação dos Moradores da Urca vem lutando para sanear o bairro, devolvendo-lhe a calma que sempre foi seu forte. Infelizmente, os turistas quando deixam o local, deixam também um rastro de sujeira e mau cheiro, principalmente na Av. Pasteur e Praça General Tibúrcio, na Praia Vermelha.

O presidente José Guerra Netto, explicou que como na segunda-feira não há coleta de lixo os detritos ficam por lá até na terça-feira. O ideal seria se pudesse aproveitar alguma área próxima para que os ônibus pudessem estacionar sem prejudicar a paz dos moradores. Os moradores não são contra os turistas, são contra a forma desorganizada e barulhenta com que procedem nestas ocasiões. Aos moradores da Urca a minha solidariedade e aos turistas o meu empenho para encontrar uma solução para o problema que agrava a cada dia.

### A Ilha te espera

Há alguns anos, Antonio Pacot, artista de projeção internacional, bolou um grande painel que foi fixado à entrada da Ilha do Governador com os dizeres: "Vai e volta a ilha te espera". Naturalmente os problemas na época não eram tantos como os de agora. Falta policiamento. Pessoas são assaltadas em plena luz do dia. Transportes precários, pois as linhas que fazem Bonsucesso-Bananal; Madureira-Bananal; Bananal-Castelo e Castelo-Ribeira circulam com atraso e superlotados. Um inferno. Os moradores estão também cobrando a promessa da implantação da linha de barcos que fará o trecho Cocotá-Praça XV, sempre prometida e sempre adiada, mas que representaria uma grande opção para os moradores locais.

### Guapi existe?

Será que a localidade de Guapimirim existe mesmo? Acredito que a Prefeitura de Magé acha que não, tal é o abandono a que foi relegada. Falta tudo. Policiamento. População desprotegida, assaltada e entregue à própria sorte. Assistência médica é uma tragédia e é prestada pela Casa de Saúde N. S. da Paz, em Parada Modelo. Será que o prefeito Olívio de Mattos não sabe da existência de Guapi? Sabe, eu sei que sabe. E, então?

### Coitado dos cães

Apelo à Secretaria de Saúde. Os moradores do bairro Santo Cristo querem também vacinar seus cães, por isso pedem a inclusão da localidade na Campanha de Vacinação Contra a Raiva. Afinal, lá também há os tais cães que sujam os passeios e que são umas gracinhas. Taí o apelo!...

# Curador de uma ópera bufa

O Curador Carlos de Mello, que não merece uma vírgula em testamento de um Judas de Aleluia, na realidade conseguiu a notoriedade que um homem sem talento nem mérito, mas vaidoso, poderia desejar. E, como um Fausto que tem de descrever as maquinações de um Mefístocles, a imprensa viu-se mais uma vez condicionada a ocupar-se desse personagem bissexto da periferia da Justiça, que voltou a atacar na tentativa de silenciar a LUTA.

Dizemos tentativa porque ninguém neste País, de boa sanidade mental, acredita mais no Sancho Pança da moralidade de camarim. Seus êxitos estão limitados às primeiras edições de seus atos — que infelizmente este é o único direito que lhe assiste, o de fazer coisas inúteis.

De um Curador de Menores espera-se que se preocupe com a defesa de um imenso rebanho numa sociedade imensamente carente como a nossa. Como aos órgãos de Censura cabe a vigilância sobre o mau uso dos meios de comunicação diante da moral social.

O Curador, como mau pastor, abandonou o seu rebanho, atravessou as fronteiras de suas atribuições e invadiu faixas que pertencem a outros poderes e autoridades. E procedeu assim no momento em que a autoridade maior está preocupada em preservar a liberdade de expressão, o livre exercício da imprensa, nesta etapa decisiva do processo de redemocratização do País.

Pelo inusitado de suas atitudes, o Curador Carlos de Mello parece uma figura sonâmbula saída das sombras do DIP, ou um fantasma emergindo da longa noite dos bruxos, nos confins cronológicos da Idade Média.

Do seu passado de indecisões, ele arrasta a trágica memória dos trânsfugas e aparece como um duende que serviu ao final de um regime e até hoje, 16 anos depois, não conseguiu uma carona no regime vitorioso. Pingente da carruagem da vida pública, ele não conseguiu sequer um lugar na primeira fila no trem da alegria do peleguismo — contentou-se com um emprego de defensor público, entrando para essa sofrida classe pela janela.

De notória mediocridade, esta foi a única marca que o destacou em sua turma de advogados, onde talvez o humorista Chico Anísio tenha ido buscar inspiração para o seu inefável personagem "Pedro Bó".

Bobo de uma Corte em que todos os integrantes têm por dever de ofício primar pela austeridade dos gestos e dos atos, o Sr. Carlos de Mello ganha espaço na imprensa da mesma maneira como o vilão é indispensável no roteiro de uma ópera bufa.

A respeitável classe dos Curadores de Menores deve continuar o seu meritório trabalho na defesa dos problemas — que são muitos e gigantescos —, da infância abandonada, enquanto lamentavelmente um dos seus membros se perde na insônia do seu atormentado desvio para os desvãos da opressão à imprensa. Cavaleiro andante do tempo perdido, ele há de achar um lugar no fosso dos figurantes do nada. Este é o castigo que a História reserva aos que entram em descompasso com o tempo e desafinam a orquestra do consenso das comunidades.

Anacrônico nas idéias e atitudes, o Curador Carlos de Mello é um erro de revisão da crônica da Justiça. Onde estaria ele quando milhares de crianças enchem as madrugadas do Rio esmolando, atravessando tóxico, na vizinhança do crime? Onde estava a brava autoridade quando cenas de estupro foram inseridas no roteiro de uma novela de televisão e exibidas no horário nobre? Certamente estava lendo publicações eróticas e a imprensa diária, em busca de um lugar no cartaz do dia.

## Paternostro

## BUROCRACIA, DESAFIO AMERICANO A REAGAN

JACK ANDERSON

Washington — Ronald Reagan não será o primeiro Presidente dos Estados Unidos a assumir o poder com a determinação de transformar e remotivar o aparato burocrático do Governo federal Reagan está alarmado, com toda razão, com o tamanho atingido pela máquina do Governo e sua penetração em setores antes considerados como parte da vida particular de cada indivíduo.

Porém, se Reagan for como seus assessores, será delicadamente desarmado e amarrado pelos guerreiros liliputianos da burocracia permanente. Eles amarram seus laços de maneira tão gradual e invisível que talvez ele nem chegue a perceber como foi dominado.

Não será fácil o cumprimento da promessa de Reagan de agilizar a burocracia. Em primeiro lugar, não existe um padrão definido para se julgar o trabalho de um burocrata.

Numa empresa privada, o padrão de competência é fornecido indiscutivelmente pela lucratividade da empresa. Se um ramo de uma empresa é desnecessário, perde dinheiro ou seus lucros diminuem, este ramo é aparado ou cortado fora. Sabe-se se um diretor é bom ou ruim quando o setor sob seu controle dá lucro ou perde dinheiro.

Uma repartição pública, sem este arbítrio automático, pode desculpar um mau resultado prometendo resultados melhores se tiver mais funcionários e mais dinheiro. O chefe da repartição é recompensado não de acordo com sua eficiência, que não pode ser medida, mas de acordo com o número de funcionários sob seu comando.

Os burocratas, assim, têm sempre a mesma atitude com relação as verbas disponíveis para seu setor (nunca elas são suficientes) sempre é preciso mais. Assim, o burocrata convicto quer sempre mais verbas e mais funcionários para provar o seu poder.

Permita-me que faça uma sugestão. É preciso que esses burocratas tenham um incentivo para economizar o dinheiro público. Assim, por que não recompensar o burocrata que procura, acha e elimina despesas desnecessárias? Por que não dar recompensas em dinheiro?

Se um burocrata ganhar 10% do que economizar, os contribuintes ainda economizam 90%. Um burocrata pode ficar milionário, desde que economize para a nação centenas de milhões de dólares. Os burocratas passariam a procurar maneiras de gastar menos dinheiro e não de gastar mais, como acontece hoje em dia.

## Tenório Cavalcanti

### O Complexo Camaçari

EM 1979, a indústria petroquímica brasileira fornecia mais de 5,5 milhões de toneladas anuais de produtos básicos e derivados, o que gerou um faturamento superior a 4 bilhões de dólares. E de 1970 a 1979, a oferta de petroquímicos básicos (olefinas e aromáticos) cresceu mais de 40% ao ano, enquanto no mesmo período o consumo das quatro principais matérias-primas plásticas produzidas no país — polietileno de alta e baixa densidade, poliestireno e PVC — crescia 15% ao ano, muito acima do PIB (Produto Interno Bruto), que cresceu 9%.

A ECLOSÃO da crise do petróleo, em 1973, levou a petroquímica brasileira a chegar ao fim da década ostentando um porte compatível com os anseios governamentais que inspiraram em 1964 a criação do Grupo Executivo da Indústria Química (Geiquim) e, em 1967, da Petrobrás Química (Petroquisa), bem como a instalação em 1972, da Petroquímica União, a primeira central petroquímica do País.

MAS para que o setor petroquímico alcançasse patamar tão elevado, concorreu de forma tão decisiva, a implantação e a entrada em operação, em meados de 1978, do Complexo Petroquímico de Camaçari, chamado II Polo Petroquímico. Os investimentos hoje beiram os 4 bilhões de dólares — incluindo as reinversões em ampliação — e fazem com que Camaçari ostente atualmente uma capacidade de produção de 1,5 toneladas/ano de produtos petroquímicos, além de proporcionar uma economia de divisas da ordem de 1 bilhão de dólares anuais.

É PRECISO considerar que, em que pese seu extraordinário porte, que o situa entre os maiores empreendimentos integrados do mundo, mesmo fora da petroquímica, o Complexo de Camaçari não atingiu, ainda, sua plena realização. Contando já com 30 empresas em operação, quatro em implantação e dez em fase de projeto, Camaçari não conseguiu, apesar dos esforços oficiais nesse sentido, atrair as indústrias de ponta, transformadoras de matérias-primas básicas. E isso vem inquietando as áreas oficiais.

A INSATISFAÇÃO, no caso, reflete o interesse do Estado em integrar Camaçari a nível regional, em termos sócio-econômicos, já que as indústrias de ponta absorvem consideráveis contingentes de mão-de-obra, ao contrário da indústria de petroquímicos básicos, que é de capital intensivo (basta lembrar que, neste último caso, cada 200 mil dólares investidos geram um único emprego).

O QUADRO, contudo, não configura uma situação crítica, ao contrário, o emprego industrial na Bahia cresceu 140% na década de 70, a receita tributária do Estado passou de 5,5 bilhões para 6 bilhões de cruzeiros em 1979 e o setor de serviços — notadamente ligados ao setor hoteleiro e correlatos — conseguiu manter altas taxas de ocupação durante todo o ano e não apenas em meses turísticos.

NA verdade, em Camaçari e em todo o País, a participação da remuneração do trabalho ainda é de 53%, contra os 65% nos países desenvolvidos, isso é uma questão que só se corrigirá com a democratização das relações entre patrões e empregados, porque não decorre da estratégia, adotada pela Bahia, de promover o crescimento acelerado da geração do produto.

MAS, Camaçari já se transformou, no curto prazo de quatro anos, de uma pacata vila de 12 mil habitantes num município de 75 mil habitantes, enquanto as projeções indicam que até o ano 2000 a população de Camaçari terá atingido 200 mil pessoas e a vizinha cidade de Dias D'Ávila, 150 mil.

NESTA área já foram investidos 400 milhões de cruzeiros em habitação, educação e saúde. Camaçari, entretanto, enfrenta alguns problemas que são o transporte de granéis líquidos, como estireno e óxido de eteno, que deverão ser escoados pelo mar, utilizando o Porto de Aratu.

COMO se sabe, o Porto de Aratu já está operando com seu terminal de granéis atualmente com 55 mil toneladas/mês (contra 15 mil toneladas/mês em 1979).

OS entraves estão por conta do ramal da Rede Ferroviária Federal que liga o Complexo de Camaçari ao Porto de Aratu que é considerado obsoleto e, além disso, precisa ter seu traçado corrigido.

O COMPLEXO Camaçari é uma grande obra, da qual todos nós brasileiros devemos nos orgulhar.

## Humberto Reis

**Faleceu o jornalista David Nasser, que era também um compositor dos mais inspirados. Com ele a gente que acompanha a história do jornalismo brasileiro, vê partir um dos últimos grandes nomes da fase áurea da revista "O CRUZEIRO". Seus trabalhos, desde a época da "Segunda Grande Guerra", quando foi correspondente no "front" foram muito bons, alguns mesmo memoráveis.**

**Amigos dos antigos da boêmia carioca era íntimo de Francisco Alves, Orestes Barbosa, Noel Rosa, Almirante e outros grandes. Como jornalista, era como que o menino dourado nas "transas" do Doutor Assis Chateaubriand, desde quando ainda vestia as fardas do Pedro II. Sua pena assinou obras meritórias, mas foi ao mesmo tempo um cruel inimigo sempre que se dispunha, dentro dos deslizes que todos nós cometemos, a encetar uma perseguição política. Até mesmo por encomenda de algum amigo.**

**Juntamente com Jean Manzon fizeram magníficos trabalhos jornalísticos. Era de uma fertilidade incrível. Escreveu livros como o "JOÃO SEM MEDO", depois, ao deixar o condomínio dos Associados, do qual era um dos eleitos pelo "velho", desancou o João de todas as formas e só com medo. Sua perseguição ao Jânio Quadros, desnecessária, pois este perssegue a si próprio, deu mostras de sua força, de seu vigor, sepultando de vez com a lenda do cara da vassoura.**

**San Thiago Dantas, a maior inteligência nascida neste País, tão nu de vocações luminares, sofreu horrores em suas mãos, na campanha parlamentarista, sendo seu artigo "As maminhas do Professor San Thiago" uma peça modelar de decomposição da personalidade de alguém. Era um cronista de primeira, atividade que tanto exercia em jornais e revistas, bem como nos versos que escrevia para que fossem musicados. "Esmagando Rosas" é muito bom. Genial o samba "Normalista" retratando bem uma época, em que as moças de azul e branco não podiam se casar.**

**No carnaval marcou sua presença com importantíssimas peças que só dignificaram a folia cantada. "Confeti pedacinho colorido de saudade". "A Lapa, o ponto maior do mapa". "A Coroa do rei que era de lata barata", que se não nos trai memória levavam seu nome. Fez o Tango Carlos Gardel. Era bom. Realmente muito bom. Sentimos sua morte. Achamos que perde o jornalismo. As restrições que lhe fazemos, fizemo-las em vida, e não somos destes que acham todos bons depois que morrem. Deixou um saldo altamente positivo neste balanço final de deves e haveres, que todo final de existência encerra.**

## COISA & TAL

### DÓLAR HOMEOPÁTICO

Confirmando nossas previsões, mais uma queda do cruzeiro acaba de ocorrer. Até o final do mês deverá ocorrer mais, pelo menos. Podem anotar que deverão ocorrer três quedas no espaço máximo de 30 dias. Tivemos a de anteontem, dia 10, mais uma até bem próximo do Natal e outra até o dia 10 do mês que vem. Só desta forma conseguem evitar os impactos de uma maxidesvalorização. Em compensação vão atingindo os mesmos percentuais, como se fora a mesma maxi, porém em doses homeopáticas. A ordem é atochar o pepino aos poucos, mas como pepino não tem ombros...

### SOMOZA

**O ex-ditador Anastácio Soroza, legou à posteridade um livro. Tal e qual os filhos que não soube fazer — nenhum presta — deixou um livro. Chama-se "Nicarágua traída". É de tal ordem desastroso o trabalho, que o mesmo acaba de ser liberado pela junta de reconstrução nacional, pois retrata fidedignamente a pusilanimidade do assalariado servente norte-americano, que mandava naquelas terras. A leitura só ensina tudo que se deve fazer para acabar com o orgulho de um povo, vilipendiando-o ao máximo, solapando as honras nacionais. Resta o consolo, que mesmo depois de morto, e através de uma literatura pífia, conseguiu ser útil ao país, embora sem essas intenções.**

### EL SALVADOR

Mais uma que se bandeia para o socialismo. Acentua-se nitidamente a vitória dos revolucionários, fato que os próprios americanos reconhecem. Credite-se mais esta à diplomacia norte-americana, que é uma verdadeira desgraça sempre que se mete a negociar qualquer coisa.

### NORDESTE

**Lendo atentamente trabalhos especializados editados pela própria estatal do petróleo, chega-se à conclusão que o nosso Nordeste é auto-suficiente em petróleo, pois contribui com 20 por cento da nossa produção, e ao mesmo tempo só consome 12 por cento. É o caso de se pensar seriamente em destinar maiores fatias do bolo para aquela gente, deixando de lado as migalhas que recebem. Que mudem de vez com o tratamento que lhes dão de "esmóleres Franciscanos", ou pedintes de pão, água e remédios.**

### AVISO AOS TRAFEGANTES

Roga-se a quem de direito que dê instruções ao Detran, para no caso de fecharem o Túnel Rebouças, colocarem avisos ao longo das pistas da Lagoa, já que de outra forma o cara mete os peitos, e quando chega nas bocas do túnel, o placar acusa: "Fechado". Afinal estamos em economia de guerra, gente.

### DESCALABROS BRASILEIROS

**Tentaram fazer do prédio da Central do Brasil uma boçal e imbecil árvore de Natal, que permanece ligada sempre. Mas os trens por economia param pela madrugada, e as escadas rolantes da Novo Rio, pelo mesmo motivo, deixam de rolar às 22 horas. Ora, árvores de Natal, para um País sem tal!**

### MANCHETES

**Curador Carlos Mello ejacula (ou vomita) sua demagocia contra as manchetes da LUTA, as quais encarnam tão bem o espírito do carioca, que nelas não vê maldades que só existem nos corações das pessoas maldosas, segundo os próprios ensinamentos bíblicos, que o senhor em epígrafe deveria saber de cor, por andar sempre com um missal debaixo do braço, devotado "Congregado Mariano que sempre foi". Há expressões que de há muito fazem parte do dia-a-dia da cidade, não havendo como evitá-las. Se é mesmo para valer, o ferrenho e brilhante — já que usa giostora — defensor da castidade moral do País, deveria de imediato — se não souber falar inglês — mandar traduzir as letras das músicas americanas que tocam nas rádios o dia inteiro que são a maneira que os "gringos" arranjam para alienar nossa gente, dentro dos seus processos bem conhecidos de colonização.**

### JOHN LENNON

Analisando friamente, agora que os ânimos estão menos tensos, o Beatle assassinado segunda-feira, legou à humanidade uma contribuição incrível, arrotando parâmetros ditos morais, ultrapassados, arrebentando correntes que secularmente mantinham manietados vários contingentes da sociedade. A contribuição dada à causa humana foi enorme, mesmo sem ser curador de menores, e no Brasil.

## Geração Dourada

CARLINHOS VALLE

# VÔO LIVRE DISPUTA O "RANKING" NACIONAL NO CÉU DE S. CONRADO

Começa amanhã, dia 13, e se prolonga até o domingo, dia 21, o 5.º Campeonato Brasileiro de Vôo Livre, a prova mais importante, no "ranking" nacional, desse novo esporte alucinante. Disputado num dos lugares mais chocantes da cidade, São Conrado, essa prova vai mobilizar a maior moçada, dentro e fora da disputa, e com os brotos lindos dando o maior apoio moral com sua presença indispensável. Esse Campeonato traz grandes novidades em sua organização, pois vai ser disputado nos moldes do campeonato norte-americano, em que as baterias são "homem a homem", um elimina o outro, e a contagem de pontos vai ser feita através dos conceitos "pilão" e "permanência", quer dizer, se os dois concorrentes empatarem no "pilão", desempatam na "permanência". Prá quem não sabe, "pilão" são pontos previamente marcados, bem distantes uns dos outros, onde ficará um juiz. O voador tem que tentar passar sobre eles, o o juiz assinala essa passagem. Quem conseguir passar em todos esses pontos, ganha. O pouso não conta pontos, e segundo a rapaziada do Vôo Livre, foi achada a "fórmula mágica" de julgar esse esporte, que é de difícil avaliação, em termos de campeonato. Bom, de qualquer maneira os feras estão se preparando para arrepiar, e olha que não são poucos. Vou dar alguns dos nomes de quem tem chance de se dar bem no lance: Pepê, Marcos Berenguer, Curumin, Paul Geisel, David Street, Zeca Monteiro, e alguns outros que depois eu publico Pra quem conhece o time, já sentiu a pressão. Não falta é fera. Podes crer!!

## Falta gás para um bom do surf

Alô, alô, pessoal do patrocínio, que é que há com vocês, perderam o gás? Vou botar aqui o "curriculum-vitae" de um sujeito que mete bronca no surf, e, inclusive, foi convidado para participar da temporada internacional do esporte, e não pôde ir porque, sem vocês, fica difícil. Vamos lá: classificado sempre entre os primeiros em todos os campeonatos relizados no Brasil; 6.º lugar no mundial de 76, na África do Sul; 12.º lugar no Ranking Mundial de 76 e 78; duas vezes juiz do Duke Invitational, no Hawaí; e membro convidado da I.P.S. International Professional Surfers. O cara arrepia nas ondas, brother. Quem é o xará? Paulo Proença, é claro.

## Ninfetas curtem o mar

Carla Niemeyer e Luciana Carvalho curtindo as férias deslizando nas águas. Mostrando que, além de serem dois brotinhos prá bicão nenhum botar defeito, também têm a maior disposição, as duas passam a semana toda curtindo um windsurf ali em frente ao Farol da Barra. Tem gente que é capaz de se afogar só olhando.

## Está a fim de voar?

Olha aí, quem quiser aproveitar as férias e quiser aprender a voar, não precisa ficar tentando falar com passarinho, não. É só ir a São Conrado e procurar o Miguel Tavares, ele está dando um curso de Vôo Livre, e o melhor é que você só precisa da disposição, porque o resto, o curso dá. Quem tiver a fim, vá lá.

## Bastidores da TV

FERNANDO MORENO

# GLORIA CRISTAL NÃO DÁ NEM BOLA E TIRA SAPATÕES DE LETRA

— Bruna Lombardi lançou seu livro, pintou muita gente famosa e televisiva. Mas como acontece em todo lançamento, após os birinaites, ouve-se coisas do arco da velha. A melhor da noite foi de um conhecido crítico carioca: — A poesia da Bruna é tão vazia, que já encheu o saco...

—"—

— Com aquele olhar de superioridade Regina Duarte entrou ontem na Dom Bonifácio (o homem dos queijos e vinhos) e por lá ficou duas horas. O pior é que não ficou acertado o que a moçoila vai fazer em 81.

—"—

— Existem alguns artistas que deviam ser proibidos de ter em casa secretária eletrônica, dizem tanta asneira que ferem os nossos ouvidos. Tem um rapaz que trabalhou em "Marina" que a sua secretária eletrônica precisa urgente de um curso do Mobral, fala tanto erro que enoja. Precisam inventar professor para secretária eletrônica...

—"—

— Paulo Araújo, diretor do Planeta dos Homens, recebeu da turma do humorismo global, um apelido sui-generis, "O mais insuportável do ano", por que será?

—"—

— Nosso companheiro de LUTA, Irio Informal, estará indicando no próximo dia 14, os destaques para o troféu Fusão. Nós aqui dos "Bastidores da TV" estaremos na mesma data indicando os destaques para o troféu Destruição, os piores do ano, me aguardem...

—"—

— Aconteceu no Da Vinci o aniversário de alguns sagitarianos, organizado pela Terezinha Sodré (ela não faz outra coisa a não ser organizar festinhas e participar de ti ti tis). Rosemary, Leina Krespi e outros comemoraram com muita mordomia dada pelo querido Chico Recarey. Agora, o traje da Sodré era tétrico, digno de levantar defunto de caixão, eu hein.

— Depois que passou a integrar o time de futebol das vedetes, a Gloria Cristal vive sendo atacada por "sapatões". A tremenda mulata pede para avisar que é casada e muito feliz com seu marido.

—"—

— Os adeptos do Zé Rodrix estão aumentando, o time dos "Abaixo as cuecas", ganhou novos adeptos, dentre eles: Ricardo Zambelli, Diogo Vilela, Danton Jardim, Denny Perrier e Haroldo Botta. Agüentar quem há de?

—"—

— A terrível Maite Proença Gallo foi à praia em Ipanema, fez todas as micagens possíveis, deu gritinhos, se enrolou na areia, jogou areia nos outros, fingiu-se de afogada e nada. Ficou irritada, pegou sua toalha, sua cadeira, sua esteira, seu balde e mais alguns apetrechos e se retirou. De longe meu secretário Godofredo assistia a tudo e ria prá valer. Da próxima vez Maite se joga na frente de um carro, e talvez desse jeito a polícia tome conhecimento dela. Tadinha...

—"—

— Foi sucesso a festa do niver da Angela Leal, muita gente boa foi lá no Teatro Rival abraçar a grande atriz e o grande caráter que é essa menina. Pintaram os finos e os grossos, os alimentados e os esfomeados, os limpos e os sujos. A pior presença foi daquela jornalista, que tem o hábito de encher a bolsa de salgadinhos e doces. Qualquer dia eu conto o nome dela.

—"—

— O galã Carlos Estevam passou grande sufoco na estréia especial do filme "Lagoa Azul", recebeu torpedos de todos os lados. As pessoas todas perguntavam ao Reynaldo Loy quem era o gatão. Carlos Estevam muito na sua, curtia a pessoa ao seu lado e ignorava o resto. Presenças também destacadas do grande Ricardo Canfora e sua Ediane, noite legal.

*Sandra Bréa no momento que recebia das mãos de Aérton Perlingeiro, o Velho Capitão. Dizem as más línguas que esse troféu não existe mais, pois a Bréa atirou o mesmo em cima de uma empregada, numa das suas muitas crises de estrelismo.*

# GASOLINA MOVE PREÇOS PARA CIMA

Leio que o nosso Brasil é o país que está em 4.º lugar no mundo em matéria de gasolina mais cara. Desde pequenina que ouço dizer que os aumentos do custo de vida estão diretamente relacionados com o preço dos combustíveis, especialmente a gasolina. E, através do tempo, tenho reparado que os preços sobem em consonância com as subidas do custo do litro de gasolina. Sei que há outros motivos e eu mesma tenho apontado aqui alguns deles — como os nefastos intermediários, gananciosos, sem dó nem piedade, que se colocam entre os produtores e os revendedores dos gêneros de primeira necessidade, fazendo com que o consumidor pague um despropósito por produtos que saem por pouco mais de nada das fontes de produção. Mas isso aí já faz parte da falta de vergonha que as autoridades do setor precisam urgentemente atacar.

Em relação ao preço da gasolina, o problema está mais em cima, digamos que oscile entre o Planejamento e a Fazenda — entre Delfim e Galveas.

Cada vez que aumenta a gasolina, disparam os preços de tudo.

Penso que a solução seria primeiro congelar os preços, depois, se isso é de todo imponderável, que se aumente a *gasosa*... Imaginem que um dia destes, escrevi aqui na coluna, que os pescadores têm menos despesas do que os fazendeiros, fazendo uma comparação dos gastos dos criadores de bois com o que dispendem os pescadores. Pois um pescador me escreveu uma carta, reclamando do fato de que eu ignorei os altos e cada vez mais crescentes preços que eles, pescadores, estão pagando pelos combustíveis. Afinal, os barcos pesqueiros são movidos também pelo petróleo, seja pela gasolina, seja pelo óleo diesel. Com isso, o meu amável leitor que se dedica à pesca, estava justificando os constantes aumentos do preço do peixe. E assim é tudo — aumenta a gasolina, sobre o custo de vida e o que é pior: sempre de forma desproporcional, com prejuízo da população.

Já havia um ano que eu não ia a Niterói, cruzando a Baía de Guanabara em aerobarco. Pois outro dia fui à bela "cidade sorriso" e levei um susto com o aumento do preço da passagem. Ano passado paguei 22 cruzeiros. Agora está por 70 cruzeiros... Isso, reparem, em um ano. Justificativa? Os quatro ou cinco aumentos que tivemos neste ano de 1980, no custo dos combustíveis...

## Alô Daisy

DAISY LUCIDI

# PICADINHO

Nesta última segunda-feira, houve uma comemoração pelo aniversário de Angela Leal no Café Concerto Rival, promovido pelos amigos mais íntimos, tão íntimos, que só entrava na festa as pessoas que constavam na lista de uma **leoa-de-chácara**. A imprensa e muita gente não conseguiu entrar e acabaram indo ao Amarelinho, na Cinelândia. Por sinal, nesta segunda-feira, o Amarelinho nunca esteve tão badalado pelo mundo artístico. Várias personalidades que participaram da reunião no Teatro Dulcina, foram ao mais famoso bar carioca. Somente numa mesa, estavam sentados num longo papo, o acadêmico Antônio Houaiss, Dias Gomes, José Louzeiro e Walmor Chagas. E em outras mesas espalhadas pelas calçadas da Cinelândia, estavam Wanda Lacerda, Norma Dumar, Marie Claude, Stepan Nercessian, Felipe Carone, Cláudio Marzo, Camila Amado, Paulo Pinheiro, Norma Blum, Ilma Alvarez, Sérgio Madureira, Gilberto Vigna, José Mariano (editor de modas da revista Bourda), Francinete (professora de sociologia e antropologia do Maranhão), Reinaldo Loy, Camilo Bevilacqua, David Neves, Márcia Braga (Kuka), Edson Lobo, Inês Valadão, Geraldo Perelo (companheiros da LUTA DEMOCRÁTICA), Ilclemar Nunes, Ivone Gomes, Maria Teresa Amaral, Ilva Nino, Nelson Dantas, Fernando Pinto, José Dumont (que já recebeu quatro prêmios de cinema neste final-de-ano), Guilherme Karam e Maria Augusta (Embrafilme). *** Hoje, a partir das 19 horas, o cartunista Fortuna lançará o seu livro **Aberto Para Balanço**, com charges do "Correio da Manhã", de Porto Alegre, de 1965 a 66. O acontecimento será na Escolinha Girassol, Rua Nascimento e Silva, n.º 436, com autógrafos desenhados pelo Fortuna e ao fundo uma exposição de seus desenhos e batidinhas circulando. *** Muitos amigos foram abraçar o pianista Ribamar nos seus 30 anos de carreira, na última terça-feira, no Rio Palace Hotel. Estavam Eliseth Cardoso, Tito Madi, Edna Savaget, Carlos Eduardo Dolabela, Pepita Rodrigues, Romeu Nunes, César de Alencar que deu a primeira chance ao Ribamar, foi abraçá-lo Carolina Cardoso de Menezes deu o maior **show**, tocando piano, em homenagem ao Ribamar e Eliseth Cardoso que cantou como sempre **divinamente**. A festa foi até às três horas da madrugada.

# FALA O POVO

**Os irresponsáveis pela reurbanização da Rua do Catete continuam colaborando na destruição do Palácio do Catete. Para remoção das enormes pedras que servirão para a calçada, estão utilizando um guindaste "bantam" que quando funciona, faz tremer tudo que existe por perto. O monumento histórico do Palácio do Catete sofreu rachaduras com a construção do Metrô. Portanto, não há dúvidas que dentro de pouco tempo, o Palácio do Catete estará do jeito que os imobiliários gostam, no chão. Afinal, a Memória Cultural não faz mal a ninguém. Quem tem medo de cultura?**

x x x

**Não adianta nada o camburão da Polícia Militar N.º 52-0173 (perua Veraneio azul e branca) sair com seis policiais fazendo a ronda pela cidade com seu porta-malas (porta-tudo, ladrões e bandidos) apenas amarrado com um fio elétrico. Qualquer prisioneiro sai do porta-malas fácil, fácil, a não ser que eles sejam presos com algemas em algum lugar seguro. Este camburão N.º 52-0173 foi visto no bairro de Santo Cristo em direção à Avenida Rodrigues Alves, na última terça-feira. Portanto, estão perdendo tempo e muita gasolina com estas peruas veraneios que devem fazer no mínimo cinco quilômetros com um litro de gasolina, com o dinheiro do povo. A proteção do povo continua cada vez mais precária, pois qualquer ladrão vai rir na cara dos soldados que aparecem com um camburão e seu porta-malas amarrado apenas com um fio elétrico.**

x x x

**Outro camburão que anda circulando pelas rondas cariocas em péssima proteção, é o da Polícia Civil N.º 63-504. É outra viatura com seu porta-malas amarrado simplesmente com um fio elétrico. Este camburão foi visto pela Avenida Brasil em direção aos subúrbios, na última terça-feira. O exemplo de proteção deveria começar pelas viaturas que rondam a cidade, mas do jeito que circulam estes camburões da PM e PC, o povo jamais terá segurança.**

x x x

**As autoridades municipais do Rio de Janeiro continuam colaborando na destruição da natureza. Mais uma área foi devastada para construção de prédios. Desta vez foi na Avenida Paulo de Frontim ao lado direito para quem sobe em direção ao Túnel Rebouças. Na semana passada, uma enorme árvore estava deitada no chão com todas as suas raízes arrancadas. Dá pena de ver um crime praticado pelos gananciosos destruidores da natureza. E os fiscais da Secretaria da Agricultura e do Instituto Brasileiro de Desenvolvimento Florestal? Não adianta perguntar nada a eles, pois a culpa vai ficar como uma bola de pingue-pongue, para lá e para cá. E com isso, o poema "Verde Que Te Quero Verde", de Federico Garcia Lorca, nesta Cidade Maravilhosa, já era!**

# Horóscopo

STELLA WILDER

PARA OS QUE NASCERAM NESTA DATA — São pessoas afetuosas e altruistas, embora gostem de dar a impressão de duronas e calculistas. A maioria das pessoas concordam que os nascidos hoje "no fundo têm bom coração", mas em geral os adjetivos usados para descrevê-nos referem-se mais à sua suposta frieza e dureza. Debaixo dessa máscara, esconde-se um coração capaz de extraordinários sacrifícios pelos seres que lhes são queridos. Inteligentes e dotados de um raciocínio lógico, os nacidos hoje conseguem separar perfeitamente os sentimentos da razão e conseguem raciocinar com grande clareza, mesmo em situações de emergência. As mulheres nascidas hoje costumam assustar um pouco os homens com sua capacidade intelectual, mas ao mesmo tempo exercem sobre eles um fascínio inegável. Curiosas ao extremo, as pessoas nascidas hoje estão sempre à procura de novos conhecimentos e oportunidades de desenvolver seus talentos, que não raro se concentram em atividades literárias ou artísticas em geral. Embora muitas vezes se tornem famosas dentro de sua especialidade, raramente fazem fortuna com isso.

ARIES (21 de março a 19 de abril) — Se você não se sentir à vontade num ambiente novo, não desanime. Converse com os que estão à sua volta, faça amizade.

TOURO (20 de abril a 20 de maio) — Não se iluda, achando que você conseguirá fazer tudo sozinho. Tenha humildade suficiente para admitir que precisa de ajuda.

GEMEOS (21 de maio a 20 de junho) — Não aceite a primeira oferta que lhe fizerem. Você terá a ganhar esperando mais um pouco. Atualize sua leitura.

CANCER (21 de junho a 22 de julho) — Contatos recentes trazem resultados melhores do que você esperava. Aproveite as oportunidades que não voltarão tão cedo.

LEAO (23 de julho a 22 de agosto) — Nem todos parecem concordar com suas idéias. Não tenha medo de admitir que você pode estar errado. Telefone para uma pessoa amiga.

VIRGEM (23 de agosto a 22 de setembro) — Não queira impor sua vontade aos que o cercam. Muitos podem se ressentir com sua atitude. Não assuma mais riscos.

LIBRA (23 de setembro a 22 de outubro) — Não confie demais na honestidade das pessoas. Você poderá sofrer uma decepção. Muito cuidado ao assinar documentos.

ESCORPIAO (23 de outubro a 21 de novembro) — Não deixe nenhuma margem a dúvidas. Coloque as cartas na mesa e observe a reação dos outros antes de agir.

SAGITARIO (22 de novembro a 21 de dezembro) — Não se deixe abater pelo pessimismo diante das críticas dos outros. O que importa é que você esteja se esforçando.

CAPRICORNIO (22 de dezembro a 19 de janeiro) — O orgulho pode levá-lo a cometer uma tolice hoje. Seja um pouco mais humilde e compreensivo com os que o cercam.

AQUARIO (20 de janeiro a 18 de fevereiro) — Não desaponte uma pessoa querida, esquecendo uma data importante. A tendência dos últimos tempos inverte-se.

PEIXES (19 de fevereiro a 20 de março) — Não espere mudanças drásticas por enquanto. Aguarde o início do novo ano antes de tomar alguma decisão.

# Cruzadas

AFONSO NOGUEIRA

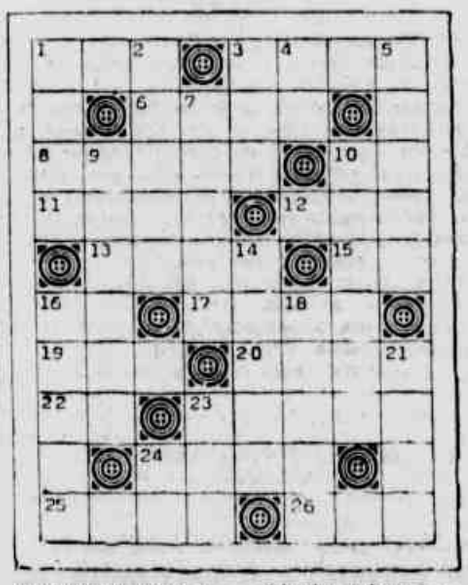

HORIZONTAIS: 1 — Século (abrev.); 3 — Espírito humano; 6 — Mamífero roedor; 8 — São e salvo; 10 — Igreja episcopal; 11 — O mesmo que *ranu;* 12 — Bondoso; 13 — Pertencente a *ela;* 15 — Admirador; 16 — Brisa, aragem; 17 — Objetar; 19 — Alimento cotidiano; 20 — Carne do lombo do boi; 22 — Os zeros de 100; 23 — Fêmea alada do cupim; 24 — O crocitar do corvo; 25 — (Poét.) Região dos mortos; 26 — Colombo passou-o à história.

VERTICAIS: 1 — Ir para fora; 2 — Cor branco-amarelada; 3 — Ação; 4 — Escumilha; 5 — Natural da *Alemanha* (fem.); 7 — Albergue; 9 — Aquêle que furta ou rouba; 10 — Padecer; 14 — Fragmento de qualquer objeto que se desbasta; 16 — Base; 18 — O pôr do Sol; 21 — Feiticeiro; 23 — Argola, círculo; 24 — Conta Corrente (abrev.).

SOLUÇÃO DO NÚMERO ANTERIOR

HORIZONTAIS: 1. Mártir; 6. S.A.R.; 7. Oral; 9. Etapa; 11. Pa; 12. Para; 13. Mas; 14. Ur; 15. Tal; 17. Paz; 18. Ri; 19. Tip.; 21. Além; 23. Ar; 24. Briga; 25. Rami; 27. Ser; 28. Rasgar.

VERTICAIS: 1. Matar; 2. Arar; 3. Toa; 4. Ir; 5. Rapa; 6. Sepultar; 8. Lastimar; 10. Pata; 13. Ml.; 16. Azar; 17. P.P.; 18. [illegible]; 20. Iraq; 22. Lisa; 24. Bis; 26. Ma.

## BORBOLETA

* A senhora Ivete Vargas estará lançando no dia 19 vindante, na Livraria Muro de Ipanema o livro intitulado *Por Que Fui Cassada*.
* Anuncia-se grande badalação em torno.

* Espera-se no entanto, que a presidenta do PTB não apareça em público mais uma vez com aquela ridícula borboleta de *strass* presa nos cabelos e que tem causado os mais estranhos comentários na alta roda.

## POIS É...

*** A dívida externa das brasileiras plagas deverá chegar exatamente a 55,4 milhões de dólares até fins deste oitenta, o que representa um crescimento de apenas 10% em relação a 31 de dezembro do ano passado.

*** A previsão é do presidente do Banco Central, Carlos Langoni, que se mostra otimista com este resultado.

*** Ele observa no entanto, que a inflação mundial deverá registrar em 1980, uma taxa de expansão de 13%. Como a dívida brasileira só deve crescer 10% vai ocorrer, na verdade, uma queda de 3% em relação ao ano passado.
*** Of course! ! !

## DESTAQUES

Domingo, 14, finalmente nesta coluna *OS DESTAQUES DO ANO*.
Personalidades oitenta: 14 mulheres que se destacaram em diversos setores de atividades, além do casal quality de 80, setor artístico com ator, atriz, cantor, personalidade do rádio, além de alguns outros nomes ligados ao setor.

No grupo das personalidades "Homem da Noite-80", "Restaurateur do Ano", "Host de 1980", "Cirurgia Plástica" e "Destaque em Turismo".
Geração Colorida: setor de business, Relações Públicas do Ano, destaque em jornalismo, Modelo masculino e feminino-80, revelação como repórter e Beleza-80.
Beleza Feminina do Ano: oito mulheres, quatro ex-miss, três delas foram Miss Brasil.

# Irio Informal

*Cláudia Amado — estreando idade novíssima na saison. Flash by George Fernandes.*

## GOLDEN ROOM

* Êxito em altíssimos vôos o *show* "Cauby, Cauby" que o Golden Room está "levando aos ares" da terrinha. Ricardo Amaral feliz com o movimento da house. Maitre Muniz passou agora para o Golden com armas e bagagens. Alguns nomes do *staff* de Mr. Amaral integrados à equipe da nova casa que vai ser a grande sensação do Verão-81 nas cariocas plagas.
* *"Tempo de Verão"* em compasso de confirmações todas feitas. Será um dos grandes acontecimentos deste 80 na sociedade do Rio. A lista de convidados, criteriosamente selecionada, posso garantir, é da melhor qualidade. Nova iluminação da pista do Special será inaugurada no dia 15. Dois conjuntos musicalistas cadenciarão os ritmos.
* E please, não telefonem mais solicitando convites. Estão esgotados. Não há mais lugar disponível no Eixo da General Osório, para a festa de segunda-feira vindante, promoção deste colunista e LUTA DEMOCRÁTICA.

## BASTIDORES

* Gilda Matoso com ar tristonho. Seria o recente desquite o motivo?
* Bomba! A "pulga" foi despejada do prédio onde morava. Depois eu conto.
* Aquela madame desquitada ganhou um nome muito estranho, "Tanguinho". Não entendi, juro.
* Idane nova de Alfredo Castro Neves devidamente comemorada "in family".
* Lula Queiroz jurando que a volta para a Bahia é por causa daquela meninota que circula sempre no Pizza Pálace. Não creio...
* O Canecão aderiu ao novo tom: azul piscina, no toldo que adentra a casa de espetáculos. O azul turquesa foi substituído às pressas. Dizem que exigência da Simone. Seria verdade?
* Conhecido restaurante de Ipanema precisa com urgência entrar numa dedetização, dois pontos: um verdadeiro festival de "baratas voadoras" tem feito o horror dos que circulam por lá. Muitos nomes conhecidos já presenciaram o festival de "voadoras". Depois eu falo o nome, hoje não!

## PROJETO ONZE E MEIA

* Coisas estranhas acontecem nesta cidade louca e divertida. Por exemplo, agora o Horse's Neck do Rio Pálace anuncia aos quatro ventos que vai acontecer o que todos esperavam: um novo horário para apresentações de pocket-shows de música brasileira, reunindo os grandes cartazes de sempre.

A idéia é sim, de Maurice e Jacques que dirigem O Teclado/Les Templiers e que iniciaram há algum tempo atrás o Projeto Onze e Meia, que visa trazer de novo para o aplauso do grande público os artistas que ainda estão "em plena forma" mas fora do microfone e do disco.

## NOITADA MARAVILHOSA

* Poderia ter sido mais uma noite com mais uma entre tantas e tanas festas em acontecência neste Rio sempre Janeiro. Mas não foi. O que acoteceu na verdade foi uma festa maravilhosa, com gente bonita e bem vestida, nomes conhecidos e famosos homenageando a querida Alzira Loyo, mamãe do colunista Reynaldo Loy, que recebeu no adress de Ipanema, com a categoria de sempre.
* Idade nova de Dona Alzira teve entre as presenças vips: Adalgisa e Flávio Teruskin (ela gloriosa e confirmando presença na festa do Special dia 15), Marta Rocha (de vermelho, em strass, linda,linda) com o charmoso Carlos Artur Nuzmann, Ana Maria Sagres com Aerton e Marlene Perlingeiro e Moacir Deriquém, no grupo onde estavam ainda Haroldo Botta, Paulo Varelli (contando novidades from New York) Maria Emília Saldanha, Rosemary, José Geraldo e a bonita Grazia Celentano.
* Menu delicioso assinado por Ronnie. Cidinha Campos e Ricardo Strauss, casal querido. João Troncoso & Troncoso com Léa (de verde clarinho) Manuel e Daise Duque (de branquinho) Paulo e Sony Vianna, Marcos Hummel, Ivan e Ilka Bambirra, a bela Daise Nogueira, Pino com Teresa Lamarca, Eurico e Helô Amado, o Guilherme Sampaio com Cláudia Fialho, Manoel e Conceição Trigo, Jaime e Léa Baumblaut, Angela Leal, Carlos Alberto Torres e a maravilhosa Teresa Sodré, Bebete de Freitas (de vermelhinho) a sempre Ione de Almeida e o bom humor constante.

Dessért very delicioso, mousse de manga, doces caramelados, torta de nozes e mil delícias caseiras.

Uma noite agradável com papos inteligentes e pessoas incríveis. Champagne generoso. Reynaldo Loy feliz.

IRIO ANTONIO WESCHENFELDER

## Curtas & Curtinhas

★ Uma das pessoas que mais se empolgou com o novo elepê de Martinho da Vila e que externou sua satisfação ao vivo, sacudindo a carola no studio da RCA, por ocasião da apresentação do LP, semana passada, foi a cantora Alcione. A maranhense deu um *show*, mostrando como é que se castiga um pagode *dizendo nos pés e quadris*. Tô pra vê uma gordinha tão engraçadinha com a Alcione.

★ For falar em disco — novo elepê — do Martinho, desejo exaltar, mais uma vez o trabalho do Rildo Hora, produtor e arranjador da bolacha. Merece elogios o cuidado que ele dedicou ao trabalho, dando a cada samba-enredo um acompanhamento rítimico característico da escola originária. Quem ouvir o samba de Padeirinho. *Getúlio Vargas* tem a impressão que é a bateria do Mestre Waldomiro que está atuando na gravação. Com as outras escolas a mesma coisa. Legal às pampas.

★ O que tem de conhecidas mulheres das noites cariocas se dirigindo à Escola de Samba Imperatriz Leopoldinense a fim de se inscrever no concurso qu selecionará as 15 mulatas para a Comissão de Frente que a Imperatriz apresentará no desfile de carnaval não está normal. Inclusive tem mulatas que atuam em *show* de movimentadas casas de espetáculos que já estão se julgando eleitas, influenciadas pelo nome das casas que trabalham. Se tal irá acontecer, penso que não há necessidade de abrir concurso. Basta dar uma esticada no Oba-Oba, Sambão e Sinhá, Plataforma e Boate Katakombe e grampear as boazudas. É bom lembrar que a maioria dessas tais damas da noite stão compleatmente por fora do que é um samba redondo. Redondo para a maioria delas é sacudir a carola e o resto bem o resto. . .

★ Walter Ribeiro, excelente coreógrafo de rperiência internacional está dando a sua força nos trabalhos que irão transformar o *show* do Ivon Curi no Sambão & Sinhá. Será que o mulato deixou o Hotel Nacional-Rio? Se deixou penso que o Dr. Caribé perdeu um excelente colaborador e o Ivon passa a ter um dos melhores coreógrafos do ziriguidum carioca.

## Samba & outras coisas

WALDINAR RANULPHO

# Política decidiu ou não o samba da "Grande Rio"?

Dificilmente me chegam às mãos qualquer noticiário sobre as atividades da Escola de Samba Grande Rio, de Duque de Caxias, hoje única representante daquele progressista município nos desfiles de escolas na Cidade do Rio de Janeiro.

Entretanto, acabo de receber uma carta *Declaração* expedida pelo presidente daquela agremiação, Joel Ferreira da Silva, comunicando *"o impasse havido na escolha do samba-enredo para* 1981". Nem de leve estou sabendo que houve qualquer impasse na escolha do samba-enredo nem que o vereador Messias Soares tenha influenciado na escolha. Mas mesmo sem ter recebido da *Grande Rio* explicações sobre o fato ou qualquer outra notícia sobre as atividades da escola, passo a transcrever a *Comunicação* do presidente Joel Ferreira da Silva, reiterando o nosso propósito de divulgar os babados do samba de qualquer agremiação dos municípios do Rio de Janeiro e por que não, também dos demais Estados da União. O negócio é enviar as notícias. Lá vai a *Declaração*:

"Declaração — A diretoria do Grêmio Recreativo Escola de Samba Grande Rio, vem pela presente comunicar às autoridades, imprensa (escrita, falada e televisada) e ao povo em geral, que, o impasse havido na escolha do samba-enredo para 1981, não sofreu solução de continuidade, bem como influências do vereador Messias Soares. O Grêmio Recreativo Escola de Samba Grande Rio tem no momento uma diretoria que se responsabiliza por toda e qualquer irregularidade que possa haver na agremiação, pois só erram aqueles que trabalham em prol do samba e preservam o honrado nome da nossa cidade. Esta agremiação bem como sua diretoria, pelo presente, apresenta suas escusas ao digno vereador Messias Soares, por sermos sabedores que pessoas sem escopo envolveram sua pessoa no problema surgido. Esperamos nós que pessoas de ilibada idoneidade moral, como são os senhores Carlos Santos Vieira, Messias Soares, Antônio Soares, Sérgio Baltazar, bem como o nosso prefeito Américo Barros, que tudo de bom vem dando em benefício do recreativismo da nossa Cidade bem como da Grande Rio, apóiem a nossa diretoria, assistindo de perto o nosso trabalho proficuo. Só assim estarão ajudando a Cidade de Duque de Caxias. (a) Joel Ferreira da Silva — presidente."

Tai, Joel. Satisfeito? Agora eu pergunto: O que foi que aconteceu na escolha do samba-enredo? Armação? Adianta-me o assunto, tá?

De qualquer maneira segue abaixo a letra do samba-enredo que a Grande Rio escolheu para seu desfile no carnaval de 1981, no Rio de Janeiro:

Tanto faz ser Primavera
Inverno, Outono ou Verão
O Rio está sempre em festa
Seja qual for a Estação la la, laia
Com o seu clima tropical
Na Primavera, colorida natural

As florestas verdejantes
Cravos e Rosas sorrisos constantes (bis)

Que maravilhas, Festa da Penha
Não podemos esquecer
Com pagadores de promessas
Rodas de samba, vai até o amanhecer

Tem capoeira e venda de souvenir
Brincadeira de peteca e crianças a sorrir (bis)

Inverno com a sua tradição
Vamos pular fogueiras e soltar balão
As ruas são enfeitadas em homenagem a São João

Toca toca sanfoneiro prá alegrar nossa quadrilha
Tem xadrez e delegado. Casamento à caipira (bis)

Outono a colheita inicia
Em homenagem a São Jorge
Tem procissão e romaria
Lindo verão os turistas vêm nos visitar
E o Rei Momo anuncia
É Carnaval a grande festa popular

Tem Pierrot, Arlequim e Colombina
Bloco de Sujo, Confete e Serpentina (bis)

## UMA FESTA MERECIDA PARA BLECAUTE-GAL. DA BANDA

Um general que sempre atuou com sucesso nos campos da batalha da alegria e que jamais pensou em recuar, nos seus quarenta anos de lutas à frente de uma tropa que, por sua simpática atuação no comando soube preservá-lo como um folião carioca, sabendo-o paulista de nascimento e carioca por sentimento, Blecaute receberá neste domingo uma significativa prova de carinho do nosso povo.

Impedido de prosseguir à frente de seus comandados, já que o seu coração não lhe permitiu que fossem conciliados os dois mais importantes ritmos da sua trajetória artística, o das músicas que interpretava e o do compasso das batidas do próprio coração, Blecaute teve que se afastar das suas atividades profissionais e guardar o leito por algum tempo. Os cuidados com a saúde tornaram-se prioritários e imperiosos. Sua vida descompassou-se e problemas outros surgiram, abalando a vivência de um velho e assíduo comandante da alegria carioca, o *General da Banda*.

Agora, mais do que nunca, Blecaute necessita do apoio daqueles que os seguiram nas batalhas da alegria, que exultaram de satisfação ao ouvirem suas músicas carnavalescas, que pularam foliônicamente nos salões durante as fuzarcas carnavalescas. É agora que ele precisa sentir o calor da amizade daqueles que o animaram a comandar a mais alegre batalha do povo brasileiro, a batalha da folia de Momo do Rio de Janeiro.

Blecaute continua merecendo cuidados médicos.

Na guerra dos artistas a sobrevivência exige que se enfrente uma platéia. Mas como ele poderá fazer essa exigência? Daí a necessidade de contar com a colaboração dos seus antigos soldados.

Mas essa colaboração poderá ser efetivada no próximo domingo, quando, numa promoção da Riotur e a participação de grandes nomes da nossa música popular, estará acontecendo um grande espetáculo, às 15 horas, na quadra da Escola de Samba Unidos de Vila Isabel. Na jogada Caubi Peixoto, D. Ivone Lara, Dicró, Nélson Cavaquinho, Miltinho, Guilherme e Brito, Waleska, Ivete Garcia, Délcio Carvalho e o conjunto Exporta-Samba, entre outros. Ingressos: Cr$ 100,00.

## 70 ANOS DE NOEL ROSA EM EXPOSIÇÃO NO MIS

Se vivo estivesse Noel Rosa estaria completando 70 anos nesta quista-feira, dia 11. Reverenciando a memória do "poeta da Vila", o Museu da Imagem e do Som inaugurou ontem, quarta-feira, a *Exposição 70 Anos de Noel*. A mostra reúne peças dos Arquivos Almirante e da Rádio Nacional, ambos pertencentes ao acervo do MIS, além de peças da coleção particular de Almirante, como bengala, cinzeiro, mesa e cadeira do Café Nice. Podem ser apreciadas, ainda, fotografias, *posters* e caricatura de Noel, feita por Luiz Sá.

Hoje às 18 horas, o crítico Sérgio Cabral fará palestra, no auditório do Museu, com entrada franca, sob o título *Noel Rosa: o cronista*.

A exposição 70 anos de Noel estará aberta ao público de segunda a sexta-feira, das 13 às 17 horas, na sede do Museu da Imagem e do Som, à Praça Rui Barbosa, 1, Centro Rio. Até o dia 26 do corrente.

# LPs de Lennon vendem como banana

Depois do fatal acidente que provocou a morte do ex-Beatle John Lennon, aumentou muito a procura dos seus discos nas lojas do Rio, que vendem "como bananas em fim de feira". Os discos antigos, já que o *Double Fantasy*, seu mais recente Lp, não se encontra à venda no Brasil, estão sendo procurados em grande quantidade, entre eles *Rock N'Roll, Sometime e Imagine*.

O último compacto *Just Like Starting Over* se encontra à venda em várias lojas do Rio, e sua edição está se esgotando. Os gerentes das lojas estão fazendo novos pedidos, pois estão conscientes de que esta procura não irá parar tão cedo, "porque sempre acontece isto quando morre um artista famoso, ainda mais sendo um dos maiores ídolos da década de 60, que fez parte de um grupo que revolucionou o mundo com suas idéias como os Beatles", segundo a opinião do gerente da Iara Discos, Tijuca.

### FÃ-CLUBE

*Imagine, Numbernine Dream, Let it Be e Something* são as músicas mais lembradas pelas pessoas que curtiam John Lennon e algumas chegam a dizer que se estivessem na hora que o mataram, teriam se tornado as assinos também, como é o caso de Maurício, gerente da Iara Discos. Ele se considera um "beatlemaniaco", tem todos os discos dos Beatles e de John Lennon, e considera a morte dele como a maior perda de 1980, já que Vinicius de Moraes teve uma morte natural.

# Notas & Avisos

### COMARCA DA CAPITAL

Edital de Citação com prazo de 30 dias, na forma abaixo: O Dr. Fernando Pinto, Juiz de Direito da 3a Vara de Família, pelo presente edital, atendendo ao que lhe foi requerido, cita **BARTOLOMEU TAVARES DA SILVEIRA**, natural do Ceará, nascido aos 13 de novembro de 1927, para contestar no prazo legal de 15 dias sob pena de revelia, a ação de Divórcio Judicial que com base na Lei n.º 6.515-77, lhe move **RAIMUNDA ARAUJO DA SILVEIRA**. Este edital será publicado e afixado no lugar de costume a Av. Erasmo Braga, 115-s/D-305. Rio, 05-12-80. Eu, Elcio Tristão Paiva, Escrivão, subscrevo. (as.) Dr. Fernando Pinto — Juiz. PA

### 4a. VARA DE FAMILIA

EDITAL DE CITAÇÃO COM PRAZO DE 20 DIAS, na forma abaixo. O Dr. Jayme Henrique Abreu, Juiz de Direito da 4a. Vara de Família do Rio de Janeiro, etc. FAZ SABER que pelo presente Edital de Citação, atendendo ao que lhe foi requerido, cita a Reginaldo Casemiro de Souza, de paradeiro incerto e não sabido, para contestar a ação de Separação Judicial c/ Guarda e Responsabilidade, requerida por Sonia Pinto de Souza, no prazo de 15 dias, sob pena de revelia, ficando advertido de que não contestando se presumirão como verdadeiros os fatos articulados pela autora. (Art. 285 C.P.C.). Rio, 03 de Dezembro de 1980. Eu, Orlando dos Santos Teixeira, Ercrivão responsável pelo expediente a subscrevo e assino. (2.161. A. Serra).

### TERCEIRA VARA DE FAMILIA

**Edital de citação de Minervina Maria da Silva**, com o prazo de 30 dias. O Dr. Fernando Pinto, Juiz da 3a. Vara de Família da cidade do Rio de Janeiro, faz saber que pelo presente fica citada Minervina Maria da Silva, filha de Joaquim Francisco de Souza e de Luiza Maria da Conceição, para, sob pena de revelia, no prazo de 15 dias, oferecer resposta ao pedido de divórcio requerido por Zacarias Soares da Silva, que alega ter a ré abandonado o lar em 1957, acompanhando outro homem, estando em lugar incerto e não sabido. **Sede do Juízo: Av. Erasmo Braga, 115, s/n 305, Rio de Janeiro, 09 de dezembro 1980.** Fernando Pinto — Juiz. Elcio T. Paiva, Escrivão, subscrevo.

### TERCEIRA VARA DE FAMILIA

**Edital de citação de Maria Madalena de Paula Oliveira**, com o prazo de 30 dias. O Dr. Fernando Pinto, Juiz de Direito da 3a. Vara de Família, faz saber que pelo presente fica citada Maria Madalena de Paulo Oliveira, natural de Afonso Cláudio, Espírito Santo, filha de Salino Angelo de Oliveira e Francelina Maria de Paulo, para, no prazo de 15 dias, sob pena de revelia, oferecer resposta ao pedido de separação judicial requerida por Argentino Valério de Oliveira, que alega que a ré abandoou, digo abandonou o lar conjugal, tomando rumo ignorado, e deixando filho em companhia do autor. Sede do Juízo: Av. Erasmo Braga, 115, 3.º andar, s/ 305. Rio de Janeiro, 05 de dezembro de 1980. Fernando Pinto, Juiz de Direito. Elcio T. Paiva, Escrivão.

### SÉTIMA VARA CIVEL

**Edital de citação, com o prazo de vinte dias nos termos do art. 652 e 659, ambos do Código de Processo Civil, a Ilma Motta Bittencourt e Maria Antonieta de Carvalho Borges, a pedido de Carlos Baumont.** O Doutor Mauricio Gonçalves de Oliveira, Juiz de Direito desta Vara, **FAZ SABER aos que o presente Edital virem, ou dele conhecimento tomarem, principalmente as devedoras acima aludidas, que disporão do prazo de vinte e quatro horas, findo o prazo deste Edital, para pagarem a quantia de Cr$ 140.000,00** (cento e quarenta mil cruzeiros), **representada por pelo título exeqüível e relativo aos aluguéres, não pagos** na ação de despejo que tramitou no Juízo de Direito da 15a. Vara Cível da Cap., advertindo-se-as, que o não pagamento da quantia supra acarretará em arrestos dos bens que porventura existirem em moedas devedoras, tudo de conformidade com o artigo n.º 653 do diploma processual vigente. **Faz Saber, ainda, de** o referido processo foi tombado sob o n.º 104256, tendo como despacho inicial o seguinte: **"Afirmada a ausência. Cite-se para o pagamento em 24: horas, sob pena de penhora, prazo vinte dias. Este Edital será regularmente afixado na sede deste Juízo, sito a Av. Erasmo Braga n.º 115, Corredor "B", Conjunto n.º 307. Cidade do Rio de Janeiro, Estado do Rio de Janeiro — 4 de novembro de 1980. (as.) Maurício Gonçalves de Oliveira, Juiz de Direito e Horacio Pires de Castro Filho, Escrivão, subscrevo. (2164A-Serra).**

### QUARTA VARA DA FAZENDA PÚBLICA

**EDITAL DE CITAÇÃO, com o prazo de 10 (dez) dias na forma abaixo:**

O DOUTOR J. SIMÕES COSTA, JUIZ DE DIREITO **DA QUARTA VARA DA FAZENDA PÚBLICA DA JUSTIÇA DO ESTADO DO RIO DE JANEIRO, FAZ SABER** aos que o presente edital de citação com o prazo de 10 (dez) dias virem, dele conhecimento tiver ou interessar possa que, por este juízo e cartório se processam uns autos de ação de desapropriação movida pelo Município do Rio de Janeiro contra Antonio Gonçalves e Outra, relativa ao imóvel sito a Avenida Suburbana n.º 6.439, aptos. 101 e 201, em que foram avaliados pelo perito do juízo na importância de Cr$ 5.929.070,00 (cinco milhões, novecentos e vinte e nove mil setenta cruzeiros e setenta centavos). E como queira Clara Malvina Gonçalves e Emilia Pires dos Santos, atuais proprietárias, promoverem o recibimento de 80% do valor acima aludido, requereram na conformidade do art. 34 do Dec.-Lei n.º 3.365 de 21-6-41, a expedição do presente edital com o prazo de 10 dias, para que os possíveis interessados aleguem o que entenderem de direito. E para que chegue ao conhecimento de todos se passou o presente edital que ser será afixado no logar de costume e publicado na forma da lei. Cientes, outrossim, que este juizo t digo, tem sua sede na Av. Erasmo Braga, 115, 1.º andar, sala 109-D. Rio de Janeiro, aos nove dias do mês de dezembro do ano de mil novecentos e oitenta. Eu, Celso Pinheiro Trindade, Escrivão Substituto o datilografei e subscrevo, (as.) J. Simões Costa, Juiz de Direito. TE

### NONA VARA CIVEL

**Edital de Citação com prazo de 20 (vinte) dias.** A Doutora Jeanecy Therezinha de Souza, Juíza de Direito em Exercício na Nova Vara Cível da Comarca da Capital. Faz Saber pelo presente Edital, atendendo ao que lhe foi requerido pelo Condomínio do Parque Residencial Jules Rimet, nos autos da ação de Procedimento **SUMARISSIMO**, para cobrança de Cr$ .. 2.763,65 de contas de condomínio, cita **ALCIR RAYMUNDO**, condômino do lote n.º 95, para comparecer na Audiência de Instrução e Julgamento designada para o dia 29 de janeiro de 1981, às 14,15 horas, e contestar o pedido, ficando ciente de que se não o fizer serão aceitos os fatos articulados pelo autor, na forma do art. 285 do C.P.C. — Ciente ainda, que este Juízo funciona na Av. Erasmo Braga, n.º 115 — sala B-309, 3.º andar. — O presente edital será devidamente publicado e afixado na sede deste Juízo. Dado e passado nesta cidade do Rio de Janeiro, Capital do Estado do Rio de Janeiro, aos três dias do mês de dezembro do ano de mil novecentos e oitenta. Eu, Nelson de Senna Pinto, Técnico Judiciário Juramentado, Substituto do Escrivão, datilografei e subscrevo. (a) Jeanecy Therezinha de Souza — Juíza de Direito. SE.

### Primeira Vara da Fazenda Pública

Edital de ciência de terceiros interessados com o prazo de dez dias, passado na conformidade com o Art. 34 do Dec.-lei n.º 3.365, de 21-6-41, na forma que se segue: o Dr. David Mussa, Juiz Titular da Primeira Vara da Fazenda Pública da cidade do Rio de Janeiro, faz saber, aos que o presente edital virem ou dele tiverem conhecimento, que por este Juízo e Cartório se processam os autos da ação de Desapropriação movida pelo Município do Rio de Janeiro contra Augusta de Paiva Gonçalves e Waldyr Baptista Gonçalves, objetivando os imóveis da Avenida Suburbana n.ºs 6.293 e 6.315 e terreno junto e depois do 6.315. E por me haver sido requerido pelos expropriados, para posterior levantamento da importância de Cr$ 3.806.474,00, mando passar o presente edital que será afixado no lugar de costume e publicado na imprensa na forma da lei, pelo qual, ficam todos os interessados, cientificados a apresentarem em Juízo, as alegações que tiverem no prazo assinalado, cientes de que o Juízo e Cartório, se encontram à Av. Erasmo Braga n.º 115, sala D.-107, Palácio da Justiça, Rio de Janeiro, 2 de dezembro de 1980. Eu, as. Joécio M. Brandão, Técnico Judiciário Juramentado, datilografei e subscrevi. As. David Mussa, Juiz Titular. Te.

### DÉCIMA TERCEIRA VARA CIVEL

**Edital de INTIMAÇÃO a TERCEIROS INTERESSADOS**, na forma abaixo: O DOUTOR SEMY GLANZ, JUIZ DE DIREITO DA VARA ACIMA, FAZ SABER, a todos que tiverem conhecimento deste edital, que pelo presente, se INTIMAM a TERCEIROS INTERESSADOS, para ciência de que SÉRGIO AUGUSTO NAYA na notificação tombada sob o n.º 18263, requer a intimação de NELSON SANTOS LISBOA, para que o mesmo se abstenha de exercer os poderes contidos nas procurações lavradas nas fls. 138 e 142 ambas do livro n.º 346, do Cartório do 16.º Ofício de Notas desta Cidade em 10 e 23 de outubro de 1980, poderes esses que se constituem dos amplos "poderes para vender o imóvel designado por lote n.º 05 da quadra 18, antiga Av. L.1 atual Av. Afonso Tunnay-Jardim Oceânico — Barra da Tijuca, assinando escrituras de promessa de venda, venda ou quaisquer outras que se tornem precisas e necessárias, receber sinal e preço total, dar quitação, transmitir, domínio, direito e ação e posse". **Ficam os intimados cientes de que este Juízo funciona na Av. Erasmo Braga n.º 115, Corredor D, Sala 319. Dado e passado nesta Cidade do Rio de Janeiro, em 1.º de dezembro de mil novecentos e oitenta. Eu, Djalma Borgongino Monteiro, Escrivão, o fiz datilografar e subscrevo. (as.) Dr. Semy Glanz, Juiz de Direito. (2165A-Serra)**

### DÉCIMA OITAVA VARA CIVEL

EDITAL DE INTIMAÇÃO com prazo de 20 dias a MILTON SEBASTIÃO BARBOSA que se encontra em local incerto e não sabido, na forma abaixo: O Doutor CARLOS ANTONIO DOS SANTOS, Juiz em exercício no Juízo de Direito da Décima Oitava Vara Cível FAZ SABER aos que o presente edital virem ou dele conhecimento tiverem que por este juízo tramita um pedido de Notificação formulado por CLAUDIO LEUZINGER contra MILTON SEBASTIÃO BARBOSA e como o requerido encontra-se em local incerto e não sabido lhe foi solicitada a expedição do presente para que o mesmo tome ciência das petições e despachos adiante transcritos: PETIÇÃO DE FLS. DOIS — Exmo. Sr. Dr. Juiz de Direito da Vara Cível — CLAUDIO LEUZINGER, brasileiro, casado, advogado, residente à rua Barão da Torre 287, ap. 603, Ipanema, por seu advogado abaixo assinado e com fundamento no art. 5.º da Lei... 6.649 de 16.5.79 c/c o art. 1209 do CPC, digo, Código Civil vem requerer a V. Exa. a Notificação de MILTON SEBASTIÃO BARBOSA brasileiro, casado, advogado, domiciliado à rua do Carmo n.º 6 sala 1205 centro, pelos fatos e fundamentos jurídicos que passa a expor: I — Por contrato de locação assinado em 1 de setembro de 1957, pelo prazo de 12 meses e terminado em 30 de agosto de 1958 o suplicante locou ao suplicado o imóvel de sua propriedade (conforme formal de partilha) situado à rua do Carmo n.º 6 sala 1205 nesta cidade, para instalação de seu escritório de advocacia. Entretanto o contrato ajustado entre as partes foi indevidamente extraviado pelo requerente; II — Acontece, porém, que tratando de locação não residencial e por não mais convir ao locador a continuação da locação em epígrafe, deseja para tanto, considerá-la finda de pleno direito, por força da lei do inquilinato; do exposto, requer o suplicante seja notificado e suplicado para desocupar o imóvel em tela no prazo máximo de 30 dias sob pena de não o fazendo, lhe ser proposta a competente ação de despejo além de pagar custas judiciais e honorários advocatícios. Outrossim requer a V. Exa. sejam também notificados eventuais ocupantes do imóvel em questão e sublocatários encontrados, a qualquer título, bem como, seja a presente devolvida ao suplicante independente de traslado. Nestes termos P. Deferimento. Rio de Janeiro 23 de outubro de 1980 (a.) Hélio de Oliveira Rodrigues — OAB 26.935 — DESPACHO DE FLS. 2 — A. Intime-se, p. dê-se baixa e entregue-se. Rio 30.10.80 (a.) C. A. Santos — PETIÇÃO DE FLS. 20 — CLAUDIO LEUZINGER nos autos do Requerimento de Notificação requerida contra MILTON SEBASTIÃO BARBOSA nesse juízo, por seu advogado abaixo assinado vem requerer a V. Exa. se digne autorizar a publicação de editais de notificação tendo em vista a certidão do Sr. Oficial de Justiça acostada aos autos às fls. 18. Nestes termos, pede deferimento. — Rio de Janeiro 20 de novembro de 1980 (a.) Hélio de Oliveira Rodrigues — OAB 26.935 — DESPACHO DE FLS. 20. J. Defiro — Rio 20.11.80 (a.) C. A. Santos — Juiz — E para que chegue ao conhecimento de todos é expedido o presente edital que será publicado na forma da lei e afixado no lugar de costume cientes de que este Juízo funciona na Av. Erasmo Braga 115, 3.º andar, sala 312.B. Dado e passado nesta cidade do Rio de Janeiro, aos três dias do mês de dezembro de mil novecentos e oitenta. Eu (a.) Leopoldo da Costa Dias técnico judiciário juramentado, datilografei e Eu, (a.) Maria Luiza de Souza Arnaud, Técnico Judiciário Juramentado substituta, subscrevo no impedimento da titular de Serventia. O JUIZ DE DIREITO (a.) Carlos Antônio dos Santos (2.159 — A. SERRA).

### QUINTA VARA CIVEL

EDITAL DE CITAÇÃO, com o prazo de 20 dias à Ophelia de Oliveira Coelho e seu marido Alberto Octávio Coelho, brasileiros, ela de prendas domésticas e ele funcionário, tend, digo, que se encontram em local incerto e não sabido, na forma abaixo: O Doutor Antônio Sebastião de Lima, Juiz de Direito da Quinta Vara Cível da Cidade do Rio de Janeiro, Comarca da Capital, FAZ SABER aos que o presente edital de citação, com o prazo de 20 (vinte) dias virem ou dele conhecimento tiverem e interessar possa, especialmente OPHELIA DE OLIVEIRA COELHO E SEU marido ALBERTO OCTAVIO COELHO que se encontram em lugar incerto e não sabido, que nesta Vara se processa Ação de Adjudicação Compulsória no Rito Sumaríssimo proposta por CARLOS ALBERTO TUMMINELLI DA VINHA e sua mulher MARIA REGINA SALGADO DA VINHA, distribuída em 27.7.80, por intermédio do 3.º Distribuidor, sendo tombada no livro n.º 31, às fls. 93 e sob o n.º 65350, ficando pelo presente citados, os Réus Ophélia de Oliveira Coelho e Alberto Octávio Coelho, para audiência de instrução e julgamento designada para o dia 7 de janeiro de 1981, às 14,30 horas, onde se pede que os réus compareçam ao ato e venham outorgar a escritura definitiva de Compra e Venda do prédio n.º IX e respectivo terreno da Rua Pompeu Loureiro n.º 38 e, no caso negativo, observadas as prescrições legais, determinar a expedição da Carta de Adjudicação, para que vejam os suplicantes resguardados os seus direitos. Não respondendo se presumirão aceitos como verdadeiros os fatos alegados pelos autores, ciente de que este Juízo funciona no 3.º andar do Palácio da Justiça, sala 303-B, situado na Av. Erasmo Braga n.º 115. E, para que chegue ao conhecimento de todos e fins de direito, é expedido o presente edital que será publicado na forma da lei e afixado no lugar de costume. Dado e passado nesta Cidade do Rio de Janeiro. Aos dois dias do mês de dezembro do ano de mil novecentos e oitenta. Eu, (a) Sérgio Pacheco de Moura, Técnico Judiciário Juramentado, datilografei. E eu, Jayme Duarte, Técnico Judiciário Juramentado, subscrevo no impedimento ocasional do Titular. (a) Antônio Sebastião de Lima — Juiz de Direito". (2.156 — A. SERRA)

### SEXTA VARA CIVEL

EDITAL DE CITAÇÃO COM O PRAZO DE VINTE (20) dias à TERCEIROS INTERESSADOS, na forma abaixo: — O DOUTOR HEITOR GENTIL MONTANDON, JUIZ DE DIREITO DA SEXTA VARA CIVEL DA CIDADE DO RIO DE JANEIRO, COMARCA DA CAPITAL: FAZ SABER: — aos que o presente edital de citação com o prazo de 20 dias virem ou dele conhecimento tiverem e interessar possa, especialmente à TERCEIROS INTERESSADOS, foi distribuída em data de 14 de outubro de 1980, por intermédio do 2.º distribuidor, uma ação de ANULAÇÃO E SUBSTITUIÇÃO DE TITULOS AO PORTADOR, proposta por AURENIO POLICARPO SEIXAS, tombada no livro 37 às fls. 55, sob o n.º 36240 objetivando reaver as ações representativas do Capital social do Banco do Brasil S/A., no valor nominal de Cr$ 4,00 cada uma, sendo os seguintes títulos: NÚMERO TITULO 2.009.146-6 — QUANTIDADE DE AÇÕES 5.000 — NÚMERO TITULO 4.470.793.2 — QUANTIDADE DE AÇÕES 4.500. — NÚMERO TITULO 4.47, digo, 4.232.572-2 — QUANTIDADE DE AÇÕES 4.200 — NÚMERO TITULO 3.891.964-8 — QUANTIDADE DE AÇÕES 3.000 — NÚMERO TITULO 3.892009.3 — QUANTIDADE DE AÇÕES 3.000. — NÚMERO TITULO 1.509.513-4 — QUANTIDADE DE AÇÕES 2.000 — NÚMERO TITULO — 3.908.690.4 — QUANTIDADE DE AÇÕES 1.800. — NÚMERO TITULO .. 3.677.067-1 — QUANTIDADE DE AÇÕES 1.500. — NÚMERO TITULO 4.228.684-0 — QUANTIDADE DE AÇÕES 1.680. NÚMERO 1.592.679-8 — QUANTIDADE DE AÇÕES 10. — TITULO 4.228.684-0 — QUANTIDADE DE AÇÕES 1.680. — NÚMERO TITULO 2.784.520-6 — QUANTIDADE DE AÇÕES 10. — NÚMERO TITULO 1.713.917-1 — QUANTIDADE DE AÇÕES 10. — NÚMERO TITULO 332.168 — QUANTIDADE DE AÇÕES 10. — NÚMERO TITULO 1.661.308-8 — QUANTIDADE DE AÇÕES 10. — NÚMERO TITULO 1.06 221-9 — QUANTIDADE DE AÇÕES 10. — NÚMERO TITULO ....... 1.713.919-8 — QUANTIDADE DE AÇÕES 10 — NÚMERO TITULO 2.272.046-4 — QUANTIDADE DE AÇÕES 10. — NÚMERO TITULO 1.665.661 — QUANTIDADE DE AÇÕES 10. — EM VIRTUDE MANDEI EXPEDIR O PRESENTE EDITAL que será publicado ra, digo, publicado na forma da lei e afixado uma cópia no lugar de costume. — Ciente de que a não contestação se presumirão aceitos como verdadeiros os fatos articulados pelo autor da Ação (art. 285 do C.P.C.). Ciente ainda de que este Juízo tem sua sede à Av. Erasmo Braga, n.º 115 sala 202-A. — DADO e passado nesta Cidade do Rio de Janeiro, aos 26 dias do mês de novembro do ano de 1980. EU, GUIOMAR RODRIGUES PINHEIRO, Técnica Judiciária Juramentada o datilografei. E eu, JAYME CASTRO, escrivão o subscrevo (a.) Heitor Gentil Montandon, — Juiz de Direito. (2.163 — A. SERRA)

### OITAVA VARA CIVEL

JUIZO DE DIREITO DA OITAVA VARA CIVEL DA COMARCA DA CAPITAL DO ESTADO DO RIO DE JANEIRO. Edital de intimação com prazo de 10 (10) dias na forma abaixo: O Doutor NELSON DA SILVA GUIMARAES, Juiz de Direito da Oitava Vara Cível da Comarca da Capital do Estado do Rio de Janeiro. FAZ SABER aos interessados que o presente edital de intimação com o prazo de 10 (dez) dias virem ou dele conhecimento tiverem que pelo mesmo intime-se o Sr. PEDRO SANTANA NETO e sua mulher HAYDEE FARRANHA SANTANA, professores, brasileiros, inscritos no CPF sob o n.º 040452357/04, residentes e domiciliados à Rua da República n.o 314, ap. 202, nesta cidade, nos autos da ação de Execução proposta por APEX — ASSOCIAÇÃO DE POUPANÇA E EMPRESTIMO, e, que os mesmos se encontram em lugar incerto e não sabido, para ciência da penhora, e no prazo legal de 10 (dez) dias apresentar embargos à execução, sob as penas da lei, Auto de Penhora de fls. 46. "Aos trinta dias do mês de julho de mil novecentos e oitenta nesta cidade, Capital do Estado do Rio de Janeiro, nós Oficiais de Justiça, dirigimo-nos à Rua da República, 314, Apt.º 202. E em cumprimento ao presente mandado de Execução e Penhora passado por este Juízo a requerimento de APEX — ASSOCIAÇÃO DE POUPANÇA E EMPRESTIMO contra PEDRO SANTANA NETO e sua mulher HAYDEE FARRANHA SANTANA, após as formalidades legais, procedemos a penhora do imóvel, objeto da garantia, à Rua da República, 314, Apt.º 202, e respectiva fração ideal de 35/941 do terreno, medindo o terreno em sua totalidade 21,00m de frente e fundos por 31,00m de extensão em ambos os lados, confrontando nos fundos com o lote 2 do PA n.º 24.636 à direita com terrenos da Rua da República de Ermelindo Francisco da Cruz, ou sucessores, à esquerda com terrenos da mesma rua da República, de Manoel Cláudio Gomes ou sucessores, tendo ao centro uma servidão de passagem de 3,50m de largura, para o lote 2 do P.A. n.º 24.636 e demais características constantes da escritura de compra e venda com financiamento e pacto adjeto de hipoteca, escritura essa lavrada no Cartório do 19.º Ofício de Notas em 25.08.75 livro 1.069 — Fls. 71v. mencionada escritura junta aos autos às fls. 5 a qual fica fazendo parte integrante e complementar do presente Auto de Penhora essa efetivada para garantia do principal pedido de Cr$ 40.971,08 (quarenta mil novecentos e setenta e um cruzeiros e oito centavos) mais custas acrescidas e que acrescerem até final execução (ass.) Mário Pinto Santiago, Oficial de Justiça." Ciente de que este Juízo funciona à Av. Erasmo Braga, 115, Sala 301-a. Dado e Passado nesta Cidade do Rio de Janeiro aos vinte e oito dias do mês de novembro de mil novecentos e oitenta. Eu, Epaminondas Rodrigues da Silva, Técnico Judiciário Juramentado, datilografei. E eu, Pedro Pereira da Silva Filho, Escrivão Titular da Serventia subscrevo. (ass), Nelson da Silva Filho, digo, Guimarães, Juiz de Direito. SE

### VARA DE REGISTROS PÚBLICOS

**Edital, com o prazo de trinta dias, para citação de Carlos Alberto Real Pereira, réus ausentes incertos e desconhecidos, seus herdeiros ou sucessores; seus cônjuges, se casados forem, na forma abaixo:**

O doutor Hugo Barcellos, Juiz de Direito da Vara de Registros Públicos da Cidade do Rio de Janeiro, **Estado do Rio de Janeiro, faz saber aos que o presente virem que Alvaro da Costa Mello propôs ação de usucapião que tem por objeto os imóveis da Rua Bias Fortes, n.ºs 5 e 7** (antiga Rua Francisco Hayden, n.ºs 5 e 7), **imóveis cedidos ao requerente pelos herdeiros de José da Silva Amaral e outros, com 10,95 de frente** (os dois terrenos), **e que confrontam: do lado direito, onde mede 51,45m, com imóveis da Rua Cardoso de Morais, de n.ºs 71, antigo 785, de João Guedes Pereira e outros de n.ºs 75 e 77, de Antônio Real Pereira e outros, com o de n.º 79, de Carlos Del Prete da Silva Ferreira e s/m Maria da Gloria Tostes Ferreira e Mariana Esposito Ferreira; com o de n.º 67, que confronta também com a parte dos fundos do imóvel usucapiendo e que é de propriedade do requerente, terreno hoje designado lote 1 do P.A. 36.482, e, mais, com o de n.º 3, da Rua Bias Fortes, de Francisco da Silva Ferreira e s/m; e de Mariana Esposito Ferreira; do lado esquerdo, medindo 51,05ms confronta com o prédio n.º 9, fundos, constando registrado o de n.º 9, em nome de Yolanda da Conceição e outros. Pelo que, chama e cita os nomeados acima para que tomem conhecimento da ação e da justificação testemunhal da posse designada para o dia 13 de janeiro de 1981, às 14,30 hs, advertidos de que, não sendo a ação contestada dentro no prazo de 15 dias, a contar da publicação, no Diário da Justiça, da decisão que declarar justificada a posse, presumir-se-ão aceitos, por eles, como verdadeiros, os fatos articulados pelo Autor em sua petição inicial de fls. 2/6 e seguintes. Publicado e afixado na forma da lei. Dado e passado aos nove dias do mês de dezembro de mil novecentos e oitenta. Eu, (as.) Maria da Conceição Pinto Madureira, Técnico Judiciário Juramentada, o datilografei. E eu, (as.) Maria de Lourdes Rebello Horta Cardoso, Escrivã, o subscrevo. (as.) Hugo Barcellos, Juiz de Direito.** SE


**Feijão Sem Porrada**

**dia 23 de dezembro na LUTA**


## Roberto Carlos de corpo inteiro na "LD" de domingo

**No próximo domingo, dia 14, no Segundo Caderno da LUTA, Roberto Carlos, numa entrevista exclusiva a Cidinha Campos, fala sobre sua vida, seu trabalho, Miriam Rios, seu novo disco, e passa por um "Raios X", onde cita uma mulher bonita, uma pessoa honesta, uma desonesta e tudo o mais.**

### DECIMA QUINTA VARA CIVEL

EDITAL, COM O PRAZO DE 60 (SESSENTA) DIAS, PARA A CITAÇÃO DE EVENTUAL DETENTOR E TERCEIROS INTERESSADOS, RELATIVAMENTE AS LETRAS DE CAMBIO AO PORTADOR DE NÚMEROS 1.380.809 e 1.380.810, RESPECTIVAMENTE, NOS VALORES DE CR$ 1.875.700,00 (HUM MILHÃO OITOCENTOS E SETENTA E CINCO CRUZEIROS) E CR$ 110,00 (CENTO E DEZ CRUZEIROS), EMITIDAS POR UNIBANCO FINANCEIRA S.A. — CRÉDITO, FINANCIAMENTOS E INVESTIMENTOS, A FIM DE QUE OS MESMOS, NO PRAZO LEGAL, NA AÇÃO DE ANULAÇÃO E SUBSTITUIÇÃO DE TITULO AO PORTADOR PROPOSTA POR DOMINGOS MARTINS PEREIRA, ALEGUEM O QUE TIVER DE DIREITO, NA FORMA ABAIXO. O DOUTOR JOÃO CARLOS PESTANA DE AGUIAR SILVA, JUIZ TITULAR DA 15a. VARA CIVEL DA COMARCA DA CAPITAL DO ESTADO DO RIO DE JANEIRO. FAZ SABER, que a este Juízo, a requerimento de DOMINGOS MARTINS PEREIRA, foi distribuída uma ação de Anulação e Subsitituição de Título ao Portador, cuja petição inicial tem o seguinte teor: Petição de fls. 2/3: Exmo. Sr. Dr. Juiz de Direito da Vara Cível. Domingos Martins Pereira, brasileiro, casado, comerciante, residente e domiciliado nesta cidade, à Av. Rui Barbosa n.º 636, ap. 1103, por seu advogado infra-assinado (instr. junto), com escritório à rua da Selva 77, contra Unibanco Financeira S.A. — Crédito, Financiamentos e Investimentos, com sde, digo, como sede na cidade de São Paulo (SP) à rua Direita n.º 250, 14.o andar, vem propor, nos termos dos arts. 907 a 909 do C.P.C., a presente Ação de Anulação e Substituição de Título ao Portador, expondo e afinal, requerendo o seguinte: I — a) que em 26 de agosto de 1980, na Agência do Unibanco S.A., da Av. Rio Branco, n.º 37 desta cidade fez investimento em títulos ao portador, adquirindo as letras de câmbio de n.ºs 1.380.809 e 1.380.810, respectivamente, nos valores de Cr$ 1.875.700,00 e Cr$ 110,00 de aceite da ré financeira, ambas com vencimentos para 23.02.1981, como faz certo os anexos II e III. b) Que os títulos antes reportados foram guardados em sua residência por sua esposa, juntamente com radiografias usadas, todas jogadas no lixo, e, inadvertidamente, também as letras de câmbio já mencionadas. c) Que do fato antes narrado foi dado ciência à agência do banco intermediário (Unibanco) na pessoa de seu gerente que o transmitiu à financeira, tudo objetivando a salvaguarda de interesses do A. supte. que nada de juros até agora percebeu. II — Nestas condições, requer: 1) A citação, por edital, de terceiros interessados para ciência e contestação do pedido. 2) A citação, por carta precatória, da R. no endereço no início mencionado, para responder aos termos desta ação até sentença final, com anulação dos títulos de seu aceite, já descritos e caracterizados anteriormente e substituição dos mesmo por outros de iguais valores e vencimentos. 3) Intimação da Bolsa de Valores do Rio de Janeiro, para ciência dos termos deste pedido, se assim julgar conveniente, V. Exa. já que a Bolsa e seus membros não possuíam títulos idênticos aos do objeto desta ação. 4) Que seja determinado, desde logo, à financeira ré, que não resgate ou negocie com terceiros os títulos mencionados nesta ação. Pelos movo, digo, Pelos motivos expostos, obedecidos os preceitos legais que regem à espécie, finalmente, requer a procedência da ação, compelindo a R. à anulação das letras de Câmbio no início desta reportadas e a substituição por outras de iguais valores, e vencimentos. Dá-se à ação o valor de Cr$ 1.875.880,00. P. Deferimento. Rio de Janeiro, 26 de novembro de 1980 pp. Lúcio Martins Pereira — Adv. Insc. 3777. — Corregedoria Geral da Justiça — Divisão de Distribuição. A 15a. Vara Cível. Ao 3.º Of. Reg. Distribuição. Em 27 de 11 de 1980. (as) Ilegível — Despacho de fls. 2: A. Conclusos. 12.12.80. (as) João Carlos Pestana de Aguiar Silva — Juiz de Direito — Despacho de fls. 9: Expeçam-se editais de citação de eventual detentor e terceiros interessados com o prazo de 60 (sessenta) dias. Intimem-se a devedora que não é ré, pois réus são eventuais detentores, corrigindo-se a autuação, assim também a Bolsa de Valores. 4.12.80. (as) João Carlos Pestana de Aguiar Silva — Juiz de Direito. ENCERRAMENTO: E, para que chegue, digo, chegue ao conhecimento de eventual, detentor e terceiros interessados, relativamente as letras de câmbio ao portador de números 1.380.809 e 1.380.810 emitidas por Unibanco Financeira S.A. — Crédito, Financiamentos e Investimentos, fiz expedir este e mais dois de igual teor que serão publicados e afixados nos lugares de costume. Dado e passado nesta Cidade do Rio de Janeiro, Comarca da Capital, aos cinco dias do mês de dezembro do ano de mil novecentos e oitenta, eu, Luiz Murat Dorea da Silva, Técnico Judiciário Juramentado, datilografei e eu, Jorge Ribeiro Pereira, Escrivão Substituto em Exercício, subscrevo. (As) João Carlos Pestana de Aguiar Silva — Juiz de Direito. (2.162 — A. SERRA)

### LAR DE DANIEL CRISTOVÃO

**ASSEMBLÉIA-GERAL EXTRAORDINARIA**

Convidamos os sócios do Lar de Daniel Cristovão para a assembléia-geral extraordinária, a ser realizada em sua sede, sito na Rua Joaquim Ferreira, n.º 300, Jardim Sulacap, nesta cidade, no próximo dia 21 de dezembro, às 14,00 horas, em 1a. convocação, ou às 15,00 horas, em 2a. convocação, para deliberar sobre a reforma do estatuto.

Rio de Janeiro, 8 de dezembro de 1980.

(a.) **Maria dos Anjos do Nascimento Ferreira**
**Diretora-Presidente.**

### SINDICATO DOS TRABALHADORES NAS INDÚSTRIAS METALÚRGICAS, MECÂNICAS E DE MATERIAL ELÉTRICO DO MUNICÍPIO DO RIO DE JANEIRO

Rua Ana Néri, 152 — São Cristóvão —
Telefone: 264-2022

**EDITAL DE CONVOCAÇÃO**
**ASSEMBLÉIA-GERAL ORDINÁRIA**

Pelo presente Edital, convocamos todos os associados quites e em pleno gozo de seus direitos sindicais, a comparecerem à Assembléia-Geral Ordinária, que faremos realizar em nossa Sede, no endereço acima, no dia 16 do corrente, terça-feira, às 18h30min, em primeira convocação, com a presença do número regimental de associados, e às 19 horas, em segunda convocação, com qualquer número, para deliberarem sobre o seguinte:

ORDEM DO DIA

a) Discussão e aprovação da suplementação de verbas à Previsão Orçamentária de 1980.
b) Discussão e aprovação da Previsão Orçamentária para o exercício de 1981.

OBS: A decisão será tomada por escrutínio secreto.

Rio de Janeiro, RJ, 11 de dezembro de 1980

**OSWALDO PIMENTEL**
**PRESIDENTE**

### SINDICATO DOS TRABALHADORES NA IND. DE CERVEJAS E BEBIDAS EM GERAL E DE ÁGUAS MINERAIS DO MUNICÍPIO DO RIO DE JANEIRO

FUNDADO EM 9 DE NOVEMBRO DE 1932
Sede Própria: Rua Gonçalves Crespo, 205
Tel.: 248-7125

**ELEIÇÕES SINDICAIS**

**AVISO**

Será realizada eleição nos dias 23 e 24 de MARÇO de 1981, na SEDE desta Entidade — à Rua Gonçalves Crespo n.º 205; na COMPANHIA CERVEJARIA BRAHMA — FILIAL RIO — à Rua Marquês de Sapucaí n.º 200; COMPANHIA CERVEJARIA BRAHMA — FILIAL HANSEATICA — à Rua José Higino n.º 115; INDUSTRIAS DE BEBIDAS ANTARCTICA DO RIO DE JANEIRO S. A. — à Rua Riachuelo n.º 92; COCA-COLA REFRESCOS S. A. — à Av. Itararé n.º 1071 e CERVEJARIAS REUNIDAS SKOL CARACU S. A. — à Av. Itaóca n.º 2.977, para composição da DIRETORIA, CONSELHO FISCAL e DELEGADOS-REPRESENTANTES, devendo o registro de chapas ser apresentado à Secretaria, no horário de 12 às 19 horas, no período de 20 (vinte) dias a contar da publicação deste AVISO. Edital de convocação da eleição encontra-se afixado na sede desta Entidade e nos seguintes locais: COMPANHIA CERVEJARIA BRAHMA — FILIAL RIO; COMPANHIA CERVEJARIA BRAHMA — FILIAL HANSEATICA; INDUSTRIAS DE BEBIDAS ANTARCTICA DO RIO DE JANEIRO S. A.; COCA-COLA REFRESCOS S. A. e CERVEJARIAS REUNIDAS SKOL CARACU S. A.

Rio de Janeiro, 11 de dezembro de 1980.
AFONSO FRANCISCO DE PAULA
Presidente

## Galopando

LAFAYETE

# NO SUL A VITÓRIA DA OPOSIÇÃO

Somando 126 votos, contra apenas 49, a chapa oposicionista à diretoria do Jockey Club do Rio Grande do Sul, encabeçada pelo candidato presidencial Francisco Roberto Dall'Igna, saiu vencedora e será empossada dia 25 de janeiro. Os vice-presidentes eleitos são Antônio C. Soares, Eolo Antônio Arioldo, Flávio José Gomes, Flávio Roberto Carneiro e Paulo César Sampaio de Oliveira.

CAMPOS

Com as apostas em novo recorde, graças ao que foi apostado no Bolo Máximo, que estava acumulado e constituía a grande atração da jornada, as corridas de terça-feira no Hipódromo Linneo de Paula Machado, em Campos, movimentaram a importância de Cr$ 2.485.239,75, com aquela modalidade de apostas apresentando 8 acertadores, para cada um a cifra de Cr$ 161.088,18. Eis os resultados nas sete provas: 1.º — 1.100m — Venera (M. Pessanha) e Dona Lúcia (L. Gonçalves). Tempo: 74"1/5; 2.º — 1.100m — Cartca (J. R. Oliveira) e Olavac (J. M. Filho). Tempo 73"; 3.º — 1.100m — Agenda, azarão que pagou Cr$ 209,00, com P. C. Pereira, e Capela Sun (L. Gonçalves). Tempo: 73"; 4.º — 1.100m — King Jorge (M. Pessanha) e Dellis (L. Alves). Tempo: 73"; 5.º — 1.200m — Miss Graciosa (P.C. Pereira) e Kossac (L. Alves). Tempo: 78"3/5; 6.º — 1.000m — Simpatico (J. Reis) e Newman, com L. Gonçalves. Tempo: 65"1/5; 7º — 1.200m — Monjolo (A. André) e Dalomito (J. M. Filho). Tempo: 8"1/5.

VIAGEM

O presidente Paula Machado, acompanhado de Maurício de Andrade Ramos, viaja esta tarde para Buenos Aires, a fim de assistir as disputas clássicas de amanhã e domingo, em San Isidro. A jaqueta de FE, este ano não tem defensores nos eventos que culminarão com a realização do GP Pellegrini.

# MONTARIAS PARA AMANHÃ

**1.º Páreo — 14h00 — 1.200 metros — Cr$ 96.000,00 (Areia)**

1—1 Bessie, W. Gonçalves ..... 56
" Edanka, R. Silva ..... 56
2—2 Raramente, A. Oliveira ..... 57
3—3 Gelsomina, J. Malta ..... 56
4 Bonfire, A. Ferreira ..... 56
4—5 Nueva, J. Pinto ..... 56

**2.º Páreo — 14h30 — 1.500 metros — Cr$ 118.000,00 (Grama)**
**1.ª DUPLA-EXATA**

1—1 Botinha, H. Cunha F.º .... 56
2 Vicio, J. Ricardo ..... 56
3 Baby Jó, E. Freire ..... 56
2—4 Ellihas, J. M. Silva ..... 56
5 Chancellor, G. Meneses .... 56
6 Business Boy, J. Pinto .... 56
3—7 Cameraman, J. Escobar .... 56
8 Lucasa, E. Ferreira ..... 56
9 Cunhathay, C. Xavier ..... 56
4-10 Darimon, A. Oliveira ..... 56
11 Beau Ardam, E. Marinho .. 56
12 Que Sueño, A. Abreu ..... 56

**3.º Páreo — 15h00 — 1.500 metros — Cr$ 72.000,00 (Grama)**

1—1 Elementar, J. Ricardo ..... 57
2—2 Breninho, J. F. Fraga ..... 55
3 Sator, W. Gonçalves ..... 52
3—4 Lord Acordeon, J. Pinto ... 55
5 Parceiro, A. Oliveira ..... 56
4—6 Dardillon, J. Escobar ..... 54
7 Degallium, A. Ramos ..... 58

**4.º Páreo — 15h30 — 1.000 metros — Cr$ 121.000,00 (Grama)**
**PROVA ESPECIAL LEILÃO**

1—1 Edinar, A. Abreu ..... 56
2 Calimar, P. Tonini ..... 56
2—3 Cuca Boa, J. F. Fraga ..... 56
4 Gaynita, J. Escobar ..... 56
3—5 Spring Baby, T. B. Pereira 56
6 Forehand, J. Malta ..... 56
4—7 Egli, R. Macedo ..... 56
8 Cubanacan, J. M Silva .... 56
9 Veracity, R. Silva ..... 56

**5.º Páreo — 16h00 — 1.000 metros — Cr$ 121.000,00 (Grama)**
**PROVA ESPECIAL LEILÃO**

1—1 Oh Carol, F. Pereira ..... 56
2 Reza Forte, Jua. Garcia .. 56
2—3 Calimbé, J. Escobar ..... 56
4 Orteza, J. M. Silva ..... 56
3—5 Golly, J. Ricardo ..... 56
6 Celanova, J. R. Oliveira .... 56
7 Esla, A. Abreu ..... 56
4—8 Unicolor, F. Silva ..... 56
9 Gija, A. Ramos ..... 56
10 Camaçari, W. Gonçalves ... 56

**6.º Páreo — 16h30 — 1.300 metros — Cr$ 83.000,00 (Grama)**
**2.ª DUPLA-EXATA**

1—1 Calibrado, A. Abreu ..... 58
2 Great Bliss, E. Freire ..... 57
3 Snow Xelim, A. Ferreira ... 57
2—4 Arturito, J. C. Castillo .... 54
5 Golden Dipper, J. Ferreira 58
6 Rhadamanto, R. Freire ... 57
3—7 Huygens, L. Caldeira ..... 57
8 Condor de Ouro, L. Maia .. 58
9 Folibelo, L. Gonçalves ..... 58
4-10 Erinnys, J. Pinto ..... 58
11 Laço Firme, E. Ferreira .... 58
12 Adam, J. Ricardo ..... 57

**7.º Páreo — 17h00 — 1.400 metros — Cr$ 118.000,00 (Grama)**

1—1 Pauline, F. Silva ..... 56
2 Miss Dixie, J. Malta ..... 56
3 Chi-Lo-Sa, G. Meneses .... 56
2—4 Proud, J. Pinto ..... 56
5 Bela Betina, S. Silva ..... 56
6 Jambosa, C. Morgado ..... 56
3—7 Almanar, J. M. Silva ..... 56
8 Vigy, J. Ricardo ..... 56
9 Mucha Plata, T. B. Pereira 56
4-10 Eblana, F. Pereira ..... 56
11 Falsa Diva, J. Mendes ..... 56
12 Fantinga, J. Escobar ..... 56

**8.º Páreo — 17h30 — 1.600 metros — Cr$ 118.000,00 (Grama)**

1—1 Astomo, J. Pinto ..... 56
2 Vax, A. Ramos ..... 56
3 Estol, T. B. Pereira ..... 56
2—4 Los Andes, E. Ferreira .... 56
" Landgrave, J. Ricardo .... 56
3—5 Virtuoso, F. Pereira ..... 56
6 Caimão, J. M. Silva ..... 56
4—7 Kid's Friend, I. Brasiliense . 56
8 Quinn, J. Malta ..... 56

**9.º Páreo — 18h00 — 1.200 metros — Cr$ 118.000,00 (Areia)**

1—1 Sin Money, L. Ferreira .... 56
" La Marquise, J. Ricardo ... 56
2—2 Tennis Ball, W. Gonçalves . 56
3 Fleet Girl, S. Silva ..... 56
3—4 Joicaster, A. P. Souza ..... 56
" Jocaster, J. Pinto ..... 56
5 Típica, T. B. Pereira ..... 56
4—6 Sutileza, J. M. Silva ..... 56
" Sumaré, A. Oliveira ..... 56
7 Etilane, F. Pereira ..... 56

**10.º Páreo — 18h30 — 1.300 metros Cr$ 72.000,00 (Areia) VARIANTE**
**3.ª DUPLA-EXATA**

1—1 Bois de Bologne, L. Januário 55
2 Dan August, E. Santos .... 58
2—3 Acavalo, J. Esteves ..... 58
4 Valgiston, R. Macedo ..... 58
3—5 Innacio, J. B. Fonseca ..... 57
6 Pábulo, M. Braga ..... 57
7 Picton, A. Souza ..... 58
4—8 Cortel, J. Ricardo ..... 57
9 Viño Puro, E. Marinho .... 55
10 Kalok, J. Pinto ..... 56

# PROGRAMA DE DOMINGO

**1.º Páreo — 14h00 — 1.000 metros — Cr$ 83.000,00 (Areia)**

1—1 Chantry, J. Escobar ..... 57
2—2 Cheetah, R. Silva ..... 57
3 Dashing Gal, J. B. Fonseca 58
3—4 Gelata, M. Peres ..... 56
5 Cardenas, J. Ricardo ..... 58
4—6 Complicação, E. Freire .... 58
7 Marsala, J. M. Silva ..... 58

**2.º Páreo — 14h30 — 1.000 metros — Cr$ 83.000,00 (Grama)**
**(DUPLA-EXATA)**

1—1 Miss Encerramento, F. Per. 57
2 La Flautita, V. Oliveira .... 58
2—3 Bagnanza, J. Pinto ..... 54
" Maria Carmen, J. Malta .... 57
4 Intentona, J. Esteves ..... 57
3—5 Hamari, J. Ferreira ..... 57
" Dona Rosa, J. M Silva .... 57
6 Kaminari, J. Queiroz ..... 58
4—7 Taceira, A. Oliveira ..... 57
8 Hafar, J. R. Oliveira ..... 56
9 Flower Doll, R. Marques .... 58

**3.º Páreo — 15h00 — 1.000 metros Cr$ 83.000,00 (Areia)**

1—1 Tarpon, V. Oliveir ..... 57
2—2 Azulino, W. Gonçalves .... 58
3 Maribi, J. Escobar ..... 55
3—4 Dine Bird, J. M. Silva .... 58
5 Graecus, F. Pereira ..... 58
4—6 Principe Negro, J. Pinto ... 57
7 Altai Khan, J. Ricardo .... 57

**4.º Páreo — 15h30 — 1.000 metros — Cr$ 121.000,00 (Grama)**
**Prova Especial de Leilão (Concurso de 7 Pontos)**

1—1 Letizia, J. M. Silva ..... 56
2 Hiss Story, G. Meneses ..... 56
2—3 Up Down, P. Rocha F.º ... 56
4 Abafa, J. Queiroz ..... 56
3—5 Gelu, J. Ricardo ..... 56
6 Clematite, E. B. Queiroz .. 56
4—7 Capeline, C. Xavier ..... 56
8 Leonita, M. Alves ..... 56
9 Esbarrada, F. Pereira ..... 56

**5.º Páreo — 16h00 — 3.200 metros — Cr$ 250.000,00 (Grama)**
**GRANDE PRÊMIO DERBY CLUB — (Grupo II)**

1—1 Zannuto, F. Pereira ..... 62
2—2 Degallium, J. Ricardo ..... 62
3 Roger Bacon, J. M. Silva ... 61
3—4 Anglicano, G. Meneses .... 61
4—5 Nagami, J. Pinto ..... 57
" Upset, A. Oliveira ..... 57

**6.º Páreo — 16h30 — 1.500 metros — Cr$ 96.000,00 (Grama)**

1—1 Ubine, F. Pereira ..... 57
2 Big Passion, J. M. Silva .... 55
3 Imbuial, R. Silva ..... 57
2—4 Tio Firmo, E. Marinho .... 57
5 Kalamoun, J. Escobar ..... 57
" Decor, I. Brasiliense ..... 57
" Pinstar, J. Pinto ..... 57
3—6 Ballistic, J. Ricardo ..... 57
" Good Leader, A. Oliveira .. 57
7 Renon, J. Malta ..... 57
4—8 Gerald, A. Ramos ..... 57
9 Chic Poker, M. C. Porto .... 57
10 Dorige, J. Queiroz ..... 57
11 Meu Salário, C. Valgas .... 57

**7.º Páreo — 17h00 — 1.600 metros — Cr$ 96.000,00 (Grama)**

1—1 Ésculus, J. Ferreira ..... 57
2 Al Pique, G. Meneses ..... 57
2—3 El Crucero, E. Marinho .... 57
4 Capurro, Juarez Garcia ... 57
5 Visco, E. Ferreira ..... 57
3—6 Beppo, J. Pinto ..... 57
7 Ileo, R. Freire ..... 57
8 Salpicador, J. M. Silva ..... 57
4—9 Gatwick, H. Cunha F.º .. 57
10 En Armes, J. F. Fraga ..... 57
11 Soter, J. Ricardo ..... 57

**8.º Páreo — 17h30 — 1.400 metros — Cr$ 83.000,00 (Grama)**

1—1 Turno, J. Mendes ..... 56
2 Light As Air, J. R. Oliveira 58
" Very Good, J. Ferreira ..... 55
2—3 Escamoso, J. Pinto ..... 56
4 Atrium, J. Ricardo ..... 56
3—5 Escadron, F. Pereira ..... 56
6 Inscrito, J. Queiroz ..... 55
4—7 El Sunbi, L. Januário .... 58
8 Bravateiro, J. Esteves ..... 58

**9.º Páreo — 18h00 — 1.200 metros — Cr$ 118.000,00 (Areia)**

1—1 Saltarelo, J. Reis ..... 56
2 Speed Cross, J. M. Silva .... 56
2—3 Kindy, E. Marinho ..... 56
4 Esthouro, J. Ricardo ..... 56
3—5 Caldonazzo, J. F. Fraga .... 56
6 Jibaro, L. Caldeira ..... 56
7 Savel, F. Pereira ..... 56
4—8 Ethero, N. Santos ..... 56
9 Segall, J. Malta ..... 56
10 Renée Lacoste, A. Ramos .. 56

**10.º Páreo — 18h30 — 1.200 metros — Cr$ 118.000,00 (Areia)**

1—1 Agrigento, J. Malta ..... 56
" Oldenburg, F. Lemos ..... 56
2 Carpaccio, J. Escobar ..... 56
2—3 Acciogliato, C. Xavier ..... 56
4 Kad-Am, W. Gonçalves .... 56
3—5 Saint James, T. B. Pereira 56
6 Kind To Run, J. M. Silva .. 56
7 Blue Bravo, R. Freire ..... 56
4—8 Righi, J. Ricardo ..... 56
9 Prince Eduard, Jua. Garcia 56
10 Tacitum, F. Pereira ..... 56

# Dirceu, o melhor jogador brasileiro na Espanha

JORGE NUNES

"Dirceu é o melhor meio-campo do mundo"; esta frase está sendo dita pelos fanáticos torcedores do Atlético de Madrid, agora muito mais animados pela liderança ocupada pelo Atlético no Campeonato Espanhol.

Um brasileiro, de 33 anos, que desde janeiro estuda o momento atual do futebol europeu, também concorda com a fanática torcida do Atlético. É ele Hamilton Soares, que foi levado para a Espanha a convite do zagueiro Luís Pereira, na época ídolo maior do Atlético.

Hamilton é carioca, jogou no Bangu, em 66, onde foi reserva de Paulo Borges, mas acabou deixando os campos depois de um choque com o lateral Ari Clemente, num coletivo em Bangu.

Como todo ex-jogador, Hamilton não conseguiu ficar longe dos campos e, imediatamente procurou um meio de se aproximar, ainda mais, do esporte mais importante do Brasil — o futebol.

De uma amizade nascida ainda quando jogador, Hamilton terminou viajando para a Espanha e através da indicação do zagueiro Luís Pereira, acabou ficando no próprio Atlético de Madri. Mas ao contrário do Brasil, onde todo mundo dá uma de treinador, Hamilton, sem qualificação para exercer a profissão, foi obrigado pelas leis da Espanha, a frequentar um curso de treinador de futebol. E no Colégio de Treinadores de Futebol, Hamilton foi obrigado a passar em testes que dificilmente um jogador de futebol do Brasil teria condições, ou seja: Teste físico — constando de corridas, saltos em altura; arremesso de bola medicinal; abdominais diversos; corridas com obstáculos e saltos em distância. Teste técnico: chutes — de pequenas, média e longa distância e o mais difícil e incrível, controlar em embaixadas durante 30 (trinta) vezes, a bola na cabeça. Teste escrito — conhecimentos gerais — com avaliação do grau cultural.

O curso tem a duração de oito meses, e é supervisionado pela Real Federação Espanhola de futebol, sendo o seu custo na ordem de 8 mil pesetas — como inscrição — sendo portanto, um curso gratuito. Todo material utilizado durante o curso é também grátis, com carga semanal obrigatória de 30 horas, tendo como matérias: Técnica e tática; Preparação física; Primeiros socorros; Ciclopedagogia e finalmente Anatomia.

SITUAÇÃO DOS BRASILEIROS

— O principal jogador da Espanha na atualidade chama-se Dirceu. Adorado pelos torcedores, querido pelos companheiros e muito rico, esta é a situação real de um brasileiro que aos poucos vai substituindo no coração espanhol o zagueiro Luís Pereira, antigo ídolo da torcida do Atlético de Madrid.

Nos primeiros jogos, Dirceu ainda sentiu, mas aos poucos foi conseguindo se adaptar e hoje, sem sombra de dúvida, já dentro do esquema europeu — marcação homem a homem — Dirceu é o principal jogador estrangeiro atuando na Espanha. Onde Hamilton Soares o indica, como o jornal AS, entre os melhores jogadores da Espanha. Este jornal através do parecer dos jornalistas locais, toda semana, aponta os melhores jogadores do campeonato, e dentro deste quadro, o brasileiro Dirceu é apontado, semanalmente como um dos melhores. Além de Dirceu, Hamilton indicaria o ponteiro inglês Cunninghan, do Real Madrid; o alemão Stielike; o argentino Mário Kempes; o jovem Garcia Hernandes — um espanhol de 21 anos — e Juanito, o mais famoso jogador espanhol.

EXISTE MESMO INTERESSE NO JOGADOR ZICO?

— É claro que existe, mas na realidade os espanhóis dão preferência a jogadores argentinos e eu explico por que: é o problema da dupla nacionalidade. Um time espanhol pode colocar em seu time até 11 jogadores com dupla nacionalidade, então fica muito mais fácil se conseguir jogadores, apesar do atual mercado argentino estar em alta. Sobre o interesse em Zico, todo clube europeu gostaria de tê-lo envergando sua jaqueta.

E o próprio Luiz Pereira, quando no Atlético de Madrid, cansou de indicá-lo ao presidente Vicente Calderón, de quem era amigo pessoal. Também o Valência, time de Mário Kempes, tentou através de telefonemas, conversar com o presidente Márcio Braga, sem no entanto, conseguir êxito nas negociações. Outros clubes da Europa, como o Roma, Milan e até um clube inglês demonstraram interesse no jogador, mas sempre esbarrando na negativa dos homens do Flamengo.

O QUE ACONTECEU COM LUIZ PEREIRA?

— Na verdade, Pereira, como era chamado na Espanha, era um ídolo e isso vinha incomodando a muita gente, principalmente alguns dirigentes, que não aceitavam as mordomias concedidas ao zagueiro brasileiro pelo então presidente do clube — Vicente Calderon, que inclusive acabou usando o nosso Luizão como trunfo para sua reeleição no próprio Atlético de Madri. Agora, o principal motivo que levou à saída de Luiz Pereira, foi o desentendimento com o técnico Héctor Nunes, uma briga por motivos táticos e que acabou culminando com a saída do primeiro do Atlético de Madri.

*Dirceu*

Mas a demissão de Vicente Calderón, já amadurecida pelos seus resultados do Atlético, foi fatal para a permanência de Pereira, no time já que com a saída do primeiro, voltaria ao clube, agora como diretor de futebol, Héctor Nunes, que como primeira providência afastou o zagueiro brasileiro do time, que acabou tempos depois, sendo vendido ao Flamengo.

Hamilton que acompanhou todos os passos de Luís Pereira, no Atlético de Madrid, analisa também, já que está no Brasil desde setembro, o mau momento vivido pelo zagueiro no Flamengo: — ao contrário da Europa os torcedores brasileiros não aceitam a falta de adaptação de determinados jogadores, principalmente, quando este jogador já atuou com agrado — no caso específico do Luizão — no futebol brasileiro. Mas na realidade o que vem acontecendo é que o Flamengo tem um sistema tático diferente dos clubes da Europa. O Coutinho, a quem considero um dos melhores técnicos do Brasil, não pode agora tentar frear as subidas de seus laterais no caso, principalmente do Júnior, logicamente estaria tirando a criatividade do jogador brasileiro. Mas o que vem acontecendo é que os nossos laterais sobem com perfeição mas não são nunca bons marcadores e isso logicamente, faz com que os zagueiros de área, sejam obrigados a sairem para o primeiro combate e nem sempre conseguem deter o atacante adversário.

Mas podem escrever: num futuro bem próximo Luizão estará servindo muito bem não só ao Flamengo como também a Seleção Brasileira.

A ESPANHA TEM CHANCE EM 82?

Tudo dependerá exclusivamente deles. O povo espanhol é muito chegado aos bons espetáculos mas ao mesmo tempo irrita-se com facilidade, então será preciso que o selecionado agrade nos primeiros jogos, caso contrário, a Espanha voltará a decepcionar seus torcedores. Sobre o time em si, é muito difícil analisarmos alguma coisa hoje, mas podemos afirmar que os clubes espanhóis continuam sendo respeitados em toda a Europa. Se existisse um torneio para apontar o melhor clube do mundo, o Real, o Barça, o Valência e o próprio Atlético estariam entre os finalistas, principalmente o Real, uma espécie de Flamengo espanhol.

Continuando o papo sobre grandes equipes, Hamilton ficou impressionado com o time do Ajax, da Holanda, que voltou a ganhar, além do Ajax, o Dinamo de Kiev e o Bayern de Munich foram os clubes que se apresentaram na Espanha com relativo sucesso. A melhor partida vista do Hamilton na Europa em sua opinião — dos últimos anos — foi Bapern x Atlético, que acabou com a vitória do clube espanhol, nos pênaltis — sendo Dirceu a principal figura do espetáculo.

Ainda esta semana, Hamilton Soares, estará se reunindo com Medrado Dias — diretor de futebol da CBF — quando na oportunidade procurará dar, na medida do possível, todas as informações sobre o que vem acontecendo no futebol espanhol. Além das informações, Hamilton tem consigo filmes, Slides, fotografias, livros e vasto material sobre o futebol europeu.

# Telê chamou 33 jogadores para escolher a seleção

Só em referência a série de jogos internacionais, iniciada dia 8 de junho, contra o México, sem contar os jogos-treino anteriores, o técnico Telê Santana convocou a Seleção para sete partidas, relacionando 33 jogadores, dos quais três não chegaram a ser utilizados: Orlando, Rondinelli e Falcão, cortados por contusão. Dos demais, apenas o goleiro João Leite não jogou, ficando como reserva de Carlos em duas partidas. Zé Sérgio e Sócrates estiveram presentes às sete partidas, vindo a seguir Júnior e Batista, com seis jogos e Cereso, Renato e Zico, com cinco.

Eis os convocados com o número de partidas de que cada um participou: *Goleiros* — Carlos (4), Raul (3), Marola (1) e João Leite (só banco). *Laterais* — Nelinho (4), Orlando (convocado e cortado), Getúlio (34), Edevaldo (1), Júnior (6) e Pedrinho (3). *Zagueiros* — Amaral (4), Rondinelli (convocado e cortado), Mauro Pastor (3), Luisinho (3), Oscar (3) e Juninho (1). *Apoiadores* — Falcão (convocado e cortado), Batista (6), Cerezo (5), Pita (2), Renato (5), Zico (5) e Sócrates (7). *Pontas* — Robertinho (1), Tita (2), Paulo Isidoro (4), Éder (4), Zé Sérgio (7). *Centroavantes* — Reinaldo (2), Serginho (3), Nunes (2) e Baltazar (1).

Dos 33 convocados, Flamengo e Atlético Mineiro foram os clubes que mais cederam jogadores, com seis. Seguem o São Paulo, com cinco; o Fluminense e o Inter, com 3; o Santos, a Ponte Preta, o Corintians e o Grêmio, com 2, e o Cruzeiro e o Palmeiras, com 1.

## Luiz Mendes

# CLÁUDIO COUTINHO

A situação de um técnico de futebol, todos sabemos, é sempre dependente dos resultados. Isso, aqui no Brasil. Um desportista europeu ficaria inteiramente zonzo se lhe contássemos que um grande clube brasileiro, trocou em três anos 14 vezes de técnico. A verdade é que só um clube pode ser campeão. No Rio de Janeiro, por exmplo há seis clubes de porte maior, com investimentos mais altos — Flamengo, Fluminense, Vasco, Botafogo, América e agora também o Bangu. Seria melhor dizer — agora, de novo, o Bangu. Todos eles aspiram a mesma coisa — ganhar o campeonato. Em termos de Brasil, a lista é muito maior. Mesmo assim, exige-se dos técnicos de todos os clubes mencionados, que ganhem o título de campeão. Acontece que só um deles pode ganhar. Às vezes, o mesmo treinador ganha vários campeonatos seguidos — a exemplo do que ocorreu com Cláudio Coutinho no Flamengo. Creio que Coutinho, dirigindo o rubronegro, só perdeu mesmo dois campeonatos nacionais e um estadual. O resto, ganhou. Bastou não ganhar o tetra e já começaram a surgir rumores de que o homem não dava mais e até a lista negra que veio a público, me pareceu um negócio meio estranho, assim como uma *fechadura* impedindo a sua continuação.

Examinando, com honestidade, o trabalho de Cláudio Coutinho, vejo que ele foi altamente positivo, apesar de reconhecer que o jovem técnico se abala muito quando sua equipe atravessa uma fase menos brilhante. Ora, um time que ganha tudo ou quase tudo quanto disputa (tenho antipatia por esta palavra) atinge um ponto de fastio. Cansa de ganhar, apesar de Carlos Alberto Torres ter dito que ganhou dezenas de títulos e jamais cansou. Mal comparando, é como um sujeito que come muito e que depois se sente empanturrado. Coutinho, na hora em que o Flamengo caiu de produção, se afobou um pouco, mexeu demais no time, trocou um número muito grande de titulares — talvez pelo fato de que o Flamengo, com um elenco homogêneo e numeroso, fê-lo considerar válidas as tentativas. Coutinho, é um técnico relativamente novo e essa inconstância na formação do time se deveu, provavelmente, a uma certa inexperiência. Agora, a meu ver, já está vacinado. Viu que é verdadeira a afirmação dos mais velhos: "não se mexe em time que está ganhando". Medindo todos os pesos e pesando todas, com os prós e com os contras, considero Coutinho um senhor treinador. Inteligente, estudioso, trabalhador, coerente e com a necessária voz de comando.

## Noli Coutinho

* TRI-FEMININO — O Higienópolis, de Catanduva, sagrou-se tricampeão estadual principal feminino, de São Paulo. Derrotou o Bauru, na final, em casa, num jogo que não terminou, porque o Bauru alegou falta de garantias.

* JUVENIL — Ainda de São Paulo, nos chega a notícia que o Saldanha da Gama, de Santos, ganhou o título juvenil masculino do Estado.

* ARBITRAGENS BOAS — Dante Careli, juiz da categoria Nacional da Federação do Estado do Rio, foi franco: "As arbitragens deste ano do basquete carioca estão bem melhores, não obstante as ondas de alguns dirigentes mal educados que só sabem reclamar contra tudo e contra todos. Uma coisa posso garantir: o nível está superior ao ano passado, notadamente porque agora temos cobertura do Paulista, nosso diretor-técnico".

* CORRIDO — Os campeonatos das chamadas divisões inferiores de 81 serão todos disputados em dois turnos corridos, sagrando-se campeão, logicamente o que obtiver maior número de pontos ganhos. A fórmula deste ano de sistema classificatório, acabou-se.

* APROVADOS pela Assembléia da Federação do Estado do Rio os nomes de Benedito Torteli (Paulista) e Eden de Almeida, respectivamente, para diretor-técnico e secretário-geral da FEBERJ.

* SALVAÇÃO DO BASQUETEBOL — O técnico Cláudio Mortari e os craques bandeirantes Saiani e Dodi, revelaram em São Paulo que "somente as empresas poderão salvar o basquete do Brasil, com remuneração condigna, aos jogadores que assim teriam maior dedicação ao esporte, com mais horas de treinamento e melhor aperfeiçoamento técnico".

* O PROFISSIONALISMO, na realidade, é uma necessidade para o basquete. Moralizava-o e dava melhores condições, em todos os sentidos, para aqueles que são ligados a ele diretamente. A FIBA é a maior responsável pela sen-vergonhice que existe. Sabe que tem profissional ver tudo e finge que não sabe de nada. É como diz o povo: "Fica em cima do muro". A verdade é a seguinte: Hoje todo jogador, com raríssimas e honrosíssimas exceções, joga sob remuneração. E faz muito bem!

* MANZOLILO FELIZ — A Associação Econômiária de Brasília conquistou o título máximo do basquete masculino do Distrito Federal, num certame dos mais disputados e movimentados que já houve na Capital Federal. O técnico campeão é Luís Manzolilo, há tempos residindo em Brasília e que no Rio foi, jogador, técnico e dirigente. Ao Manzolilo as nossas felicitações, notadamente pelo entusiasmo que está dando ao esporte da cesta de Brasília.

# ITALIANOS DECEPCIONADOS COM CBF

A Seleção Juruna, que fez um amistoso na Itália pelas vítimas dos terremotos naquele país, chegou ontem, às 7h e 30min, ao Rio e no Aeroporto do Galeão foi recebida por toda diretoria da AGAP — Associação de Garantia ao Atleta Profissional — e pelo ex-presidente do Fluminense, Francisco Horta. Félix, que viajou como técnico, explicou que emocionados com o gesto de solidariedade os italianos também ficaram decepcionados com as notícias que chegaram do Brasil, informando que os jogadores seriam punidos:

— A televisão mostrou reportagens feitas aqui e a repercussão foi extremamente negativa. Aliás, essa atitude da CBF é lamentável, porque ninguém recebeu um tostão sequer.

Para Félix, a maior prova da honestidade e sinceridade na organização do amistoso foi a recepção oferecida pelo Papa João Paulo II no Vaticano:

— Ele recebeu toda a delegação e ganhou uma boa autografada pelos jogadores e em português agradeceu a solidariedade do povo brasileiro.

Ainda segundo Félix, o jogo em Udine serviu para consagrar Zico internacionalmente:

— Ele entrou em campo para jogar apenas 10 minutos, mas resolveu ficar mais tempo. E o gol que ele marcou, driblando cinco adversários, foi uma das coisas mais bonitas que eu já vi no futebol. Em seguida ao gol, mais de 20 mil torcedores, de pé, passaram a gritar seu nome.

— Não sei por que a CBF está criando tantos problemas — acrescenta Félix — pois o amistoso foi bom inclusive para a Seleção Brasileira. Afinal, neste jogo Zico constatou que estava inteiramente recuperado do estiramento muscular. Acho que esta implicância é porque a Seleção foi organizada pelo Horta. Só posso pensar isso. Soube que houve um amistoso em Minas, em São Paulo e no Uruguai, com os jogadores do Sindicato Gaúcho, e não há tanta pressão como contra nós.

Para Félix, ficou a impressão de que todos os jogadores que participaram do amistoso não têm o menor arrependimento e tampouco medo de punições:

— Senti pela conversa que tive com o grupo que todos fariam novamente a mesma coisa se fosse preciso. Havia um sentimento muito forte entre os jogadores.

— E para finalizar — acentua — Félix — acho que a CBF deveria olhar para os próprios erros e ver que organiza um calendário esdrúxulo, cheio de jogos e desastroso. E mais: também pega os jogadores durante as férias e os coloca para treinar visando a um torneio caça-níqueis como este Mundialito, do Uruguai, que não vale nada.

## EXAMES MÉDICOS JÁ COMPROVARAM

# SELEÇÃO PRONTA PRA ARRANCADA

Praticamente pronta para a arrancada da "grande briga do Mundialito", a Seleção Brasileira iniciou, ontem, os diversos exames clínicos e físicos, demonstrando disposição incomum em adquirir rapidamente o ritmo desejado pelo técnico Telê Santana para a disputa da Copa de Ouro, no Uruguai, e, posteriormente, as eliminatórias da Copa do Mundo. Hoje a delegação embarcará para Belo Horizonte, onde cumprirá, na "Toca da Raposa", local onde ficará hospedada, a segunda parte dos treinamentos.

Com chegada prevista para às 20h em Belo Horizonte, os jogadores brasileiros estarão deixando o Rio de Janeiro às 20h30min, a fim de cumprirem a segunda, e mais importante parte dos treinamentos. O técnico Telê Santana est pretendendo realizar vários coletivos até o amistoso contra a Suíça, no dia 21, em Cuiabá. O entrosamento e a disposição que vêm sendo demonstrados pelos jogadores, nesse início de preparação, fez com que a comissão técnica acreditasse que não venha a se repetir, entre os jogadores, o problema de isolamento, e falta de comunicação, que ocorreu em outras ocasiões, quando diversos jogadores reclamaram da monotonia que envolvia o clima na Toca da Raposa. Na tentativa de eliminar esse problema, a direção da CBF providenciou ua instalação de mais quatro aparelhos telefônicos.

De acordo com o planejamento elaborado pela comissão técnica, ficaram assim divididos os grupos de trabalho até o embarque para Belo Horizonte:

Grupo "A" — Zé Sérgio, Tita, Éder, Serginho, Renato, Paulo Isidoro.

Grupo "B" — Cerezo, Batista, Sócrates, Reinaldo, Zico e Pita.

Grupo "C" — Carlos, Juninho, Luizinho, Oscar e Edinho.

Grupo "D" — João Leite, Edevaldo, Getúlio, Pedrinho e Júnior.

Carlos e Juninho na expectativa

Edinho quer ser titular

## REINALDO DISPOSTO A SER PONTEIRO

Se o técnico Telê Santana realmente tem pretensões de armar o ataque da Seleção Brsileira com Reinjaldo da ponta-direita, de uma coisa pode estar certo: o jogador não colocará a menor objeção e diz que está disposto a colaborar:

— Para mim é indifente, pois já joguei na ponta e no meio-campo. Limito-se a cumprir da melhor maneira possível as determinações do técnico. Há um grupo de jogadores de grande qualidade o que proporciona a Telê Santana uma série de alternativas. Concordo com Pelé quando ele diz que a Seleção precisa reunir o maior número de craques disponíveis e acho que com o período de treinamento mais longo e o ambiente de união que há na Seleção, tudo ficará mais fácil

Ameaçado de ser punido pelo Tribunal Especial da CBF, por ter participado de um jogo beneficente em Minas, Reinaldo mostrou-se tranquilo e disposto, no futuro, se for necessário, a novamente desafiar a legislação esportiva:

— Eu joguei e não me arrependo de ter jogado e voltarei a fazê-lo se houver necessidade. Fizemos uma pelada entre jogadores e artistas, que se solidarizaram com as dificuldades que vive o nosso povo. Precisamos ter mais sentimento e preocupação com os necessitados. As pessoas têm que tentar as soluções que estão a seu alcance.

— Eu sofro por saber que pessoas passam fome e morrem doentes sem qualquer amparo. E sabemos que há muita gente bem de vida que fala muito e ajuda pouco. Então, quando alguém se movimenta com o intuito de auxiliar pessoas que vivem na miséria, vem a punição. Não entendo mais nada.

## TRÊS ESQUECIDOS QUEREM SER TITULARES

A satisfação é geral, mas para três jogadores — Edinho, Serginho e Éder — a convocação tem um significado especial, pois já foram chamados por Telê Santana, no início de seu trabalho, em seguida esquecidos e agora tiveram seus nomes novamente relacionados, o que para todos representa a melhor prova da recuperação técnica.

Edinho voltará à Seleção mais experiente e disposto a lutar pela posição de titular com Luisinho. Ele acha que sua convocação deveu-se à boa campanha que cumpriu no Campeonato Carioca, pelo Fluminense, e considera extremamente importante reaparecer quando a Seleção inicia a fase final preparativos para o Mundialito, no Uruguai, e Eliminatórias da Copa do Mundo:

— Agora o tempo de treinamento é bem maior e o jogador terá a oportunidade de, com tranqüilidade, render tudo o que pode.

Já Serginho, centroavante do São Paulo, (cujos maiores problemas não se situam em campo, mas fora dele — é considerado uma pessoa indisciplinada — considera-se hoje um jogador mais maduro devido à experiência de um ano de suspensão por ter agredido um bandeirinha:

— Fui convocado pelas minhas apresentações na fase final do Campeonato Paulista. Hoje sei que minha imagem é outra e não me preocupo em disputar a posição com jogadores como Sócrates e Reinaldo. Sei que Telê me convocou como uma opção tática, mas quando entrar no time não vou sair mais.

— Já superei a fase de atitudes infantis e impensadas e agora só me interessa manter o bom rendimento que apresentei no São Paulo.

Éder, outro a quem a fama de indisciplinado causou prejuízos em convocações anteriores, também acha que alterou bastante seu comportamento:

— E isso devido à mudança de Porto Alegre para Minas. No Atlético encontrei uma ambiente sensacional e a transformação foi tão grande que até deixei de fumar. Estou na melhor fase da minha carreira e acho que este ano deslanchei definitivamente.

## EXAMES MÉDICOS TERMINAM HOJE

"É um trabalho que visa a avaliações para o Mundialito e Eliminatórias da Copa do Mundo, quando enfrentaremos problemas de altitude em La Paz e Quito." Foi assim que o médico Neylor Lasmar definiu os exames médicos dos jogadores da Seleção Brasileira, que, divididos em dois grupos, estiveram no Hospital da Lagoa e no Instituto de Cardiologia. Segundo Lasmar, o principal exame para testar a reação dos jogadores aos problemas da altitude é o da *hemoglobina-F*, que avalia condições de circulação.

Dentro do planejamento traçado pelo departamento médico da CBF, os 22 jogadores deverão concluir todos os exames hoje. Sócrates, Edevaldo, Batista, Júnior, Pita, Pedrinho, Getúlio, Zico, Toninho Cerezo, João Leite e Reinaldo foram ao Hospital da Lagoa e ao chegarem às 8 horas, foram recebidos pelo diretor Nilo Timóteo da Costa, que lhes ofereceu um lanche.

Em seguida, começaram os exames odontológicos, otorrinolaringológicos, de clínica médica, de prova de função respiratória, raios-X do tórax, cardiológicos, provas laboratoriais e coleta de sangue.

Ao mesmo tempo, no Instituto de Cardiologia, outros 11 jogadores — Éder, Oscar, Crlos, Zé Sérgio, Serginho, Tita Luisinho Renato Paulo Isidoro, Edinho e Juninho — faziam os testes de ergometria também importantes, na opinião dos médicos, para uma projeção quanto à capacidade de cada um em condições adversas provocadas pela altitude

Hoje, o grupo que esteve no Hospital da Lagoa irá ao Instituto de Cardiologia, pela manhã, enquanto o outro fará os demais exames.

## GIULITE GARANTIU A CABEÇA DE CHAVE-82

Além de assegurar à Seleção Brasileira a condição de cabeça de chave na Copa do Mundo de 82, o presidente da CBF, na sua recente viagem à Europa, confirmou com a Federação Inglesa e com a Francesa os dois jogos programados para os dias 12 e 15 de maio, de 81, em Londres e Paris:

Assim, a programação internacional da Seleção no próximo ano já está definida:

4 de janeiro — Brasil x Argentina, em Montevidéu (Mundialito); 7 de janeiro — Brasil x Alemanha Ocidental, em Montecidéu (Mndialito); 10 de janeiro — data reserva para decisão do Mundialito; 8 de fevereiro — Venezuela x Brasil, em Caracas (Eliminatorias) — 22 de fevereiro — Brasil x Bolívia, em La Paz (Eliminatórias); 22 de março — Brasil x Bolívia, no Brasil (Eliminatórias); 29 de março — Basil x Venezuela, no Brasil (Eliminatórias); 7 de maio — Bélgica x Brasil, em Bruxelas (amistoso); 12 de maio — Inglaterra x Brasil, em Londres (amistoso); 15 de maio — França x Brasil, em Paris (amistoso); 19 de maio — Alemanha Ocidental x Brasil, em Stuttgart (amistoso); e, 8 de julho — Brasil x Espanha, no Brasil (amistoso).

## TAÇA DE OURO TEM SORTEIO ESTA TARDE

O diretor de Futebol da CBF, Medrado Dias, confirmou que o sorteio dos 40 clubes que disputarão a Taça de Ouro será realizado hoje, às 15 horas, na Sala de Imprensa da CBF. Os 40 clubes serão divididos em quatro grupos de 10, como aconteceu no ano passado.

Dependendo da decisão da diretoria sobre a punição administrativa ao Ceará e Cascavel, os 40 clubes que participarão da Taça de Ouro são: Alagoas — CSA e CRB; Amazonas — Nacional; Bahia — Vitória e Galícia; Brasília — Brasília; Ceará — Ceará (Fortaleza) e Ferroviário; Espírito Santo — Desportiva; Goiás — Vila Nova e Goiás; Maranhão — Sampaio Corrêa; Mato Grosso — Mixto; Mato Grosso do Sul — Operário; Minas Gerais — Atlético e Cruzeiro; Pará — Paissandu; Paraíba — Campinense; Paraná — Colorado, Pinheiros (Cascavel) e Londrina; Pernambuco — Sport e Santa Cruz; Piauí — River; Rio Grande do Norte — América; Rio Grande do Sul — Grêmio e Internacional; Rio de Janeiro — Fluminense, Vasco, Flamengo, Bangu e Botafogo; Santa Catarina — Joinville; São Paulo — São Paulo, Santos, Ponte Preta, Corintians, Portuguesa de Desportos e Inter, de Limeira; e Sergipe — Itabaiana.

Como o campeonato catarinense ainda não terminou, a CBF vai decidir pela inclusão do Joinville que, além de ser o campeão do ano passado, está liderando o certame de 80. O Blumenau será o representante catarinense na Taça de Prata.

Depois do sorteio, Medrado Dias vai apresentar à diretoria da CBF o esboço do regulamento da Taça de Ouro, que apresentará apenas uma novidade: os jogos de ida e volta na primeira fase do turno final, quando estarão classificadas 16 equipes e também a fórmula de disputa das Taças de Prata e Bronze. Na Taça de Prata competirão 48 clubes, enquanto que na Taça de Bronze haverá inicialmente os torneios regionais, classificando-se o campeão de cada Estado.

## Apolinho
WASHINGTON RODRIGUES

● A Seleção Brasileiro está reunida, já começou os exames médicos e teste de avaliação física e ainda não conseguiu sensibilizar a imprensa com outro assunto que não o da punição para os peladeiros. O mais gozado é que todo ano tem pelada, todo ano os craques participam e só agora é que a cartolada se lembrou de mandar cumprir a lei que proíbe a participação de profissionais de futebol em espetáculos públicos durante as férias sem prévia licença. Logo no ano em que a CBF decidiu invadir o período de descanso dos jogadores para forçá-los a participar de uma seleção para atender aos interesses dos uruguaios. A insatisfação entre os jogadores é flagrante e basta ver as opiniões de Edinho, Zico, Reinaldo ce outros do mesmo nível para se sentir que o Mundialito não agradou a ninguém. Da mesma forma que a cartolada vai procurar livros empoeirados para poder descobrir em que parágrafos estão as infrações cometidas pelos rapazes que atuaram nesses jogos, o Sindicato dos Atletas Profissionais, a AGAP ou lá quem quer que fosse, deveria firmar posição em defesa dos jogadores, impedindo a saída desta seleção para Montevidéu e garantindo o sagrado direito de férias para os convocados. A Inglaterra nem tomou conhecimento do convite dos uruguaios porque a entidade que protege os atletas não está lá para brincadeiras, ao contrário das brasileiras que parece que so existem para formar times de veteranos para jogar pelo País. Desde que o caso com a Seleção Juruna foi criado, ainda não vi ninguém do Sindicato, da AGAP, da FUGAP ou lá que diabo seja, tomar nenhuma providência concreta em defesa dos jogadores que, iludidos ou não, para aproveitar a situação e fazer turismo ou não, viajaram para a Itália quando em gozo de férias.

● **Esse negócio de torcida organizada está virando mesmo negócio. Agora mesmo, um senhor dizendo-se Coordenador das Torcidas do Botafogo decidiu "punir" o Russão, torcedor líder de uma das facções botafoguenses, alegando comportamento irregular. O "comportamento irregular" do Russão é naturalmente a oposição que faz ao presidente Charles Borer e isto deve, no entender do tal coordenador, se constituir em falta grave. O que vocês não tenham dúvidas vai acontecer é a nomeação de um supervisor de torcidas, um técnico de torcidas e, quem sabe, até um preparador físico para manter o pessoal em forma. Breve o Flamengo estará fazendo propostas ao Botafogo, pretendendo torcar a Lia Formiga pelo Pedro Memória, por empréstimo, naturalmente, até 31 de dezembro e com preço do passe fixado.**

● O médico Neylor Lasmar entrou para o meu livrinho de declarações espantosas ao dizer que o problema da altitude de La Paz é apenas psicológico. Vamos imediatamente enviar esse comunicado às empresas aéreas para que elas evitem de perder tempo e dinheiro com as meninas que durante os voos comerciais alertam aos passageiros para o uso imediato imediato de máscaras de oxigênio em caso de súbita despresurização da cabina. Naturalmente, o médico da Seleção Brasileira, a exemplo do que ocorre com Telê Santana, nunca esteve em La Paz e só assim se explica uma declaração dessas.

## Roberto Carlos na LUTA

Cidinha Campos esteve no apartamento de Roberto Carlos, na Urca. Lá durante duas horas, juntamente com Ivone Kassu, eles bateram um papo em que falaram tudo. No próximo domingo, no Segundo Caderno da LUTA, Cidinha Campos conta, com exclusividade, tudo o que conversou com Roberto, durante duas horas.

LUTA DEMOCRÁTICA
Rio, 12-12-80

## Fla ganha

*São Paulo* (LD Especial) — Jogando ontem à tarde, no Parque São Jorge pela Taça Cidade de São Paulo de Júniores, o Flamengo se reabilitou da derrota na estréia para o Corintians por 2x0 e venceu o São Paulo por 2x1, gols de Oman e Edson, descontando Flávio para os tricolores. Com este resultado, o Flamengo mantém as esperanças de passar as semifinais e para isto precisa ganhar do Santa Cruz, no domingo ainda no estádio do Corintians. Este é o jogo número 01 da Loteria Esportiva, teste 525.

## Wescley fora

O Botafogo decidiu emprestar o apoiador Wescley ao Guarani de Campinas, no período de um ano, por 2 milhões de cruzeiros e fixando o preço de seu passe em 20 milhões.

Segundo o presidente Charles Borer, o jogador estava sem ambiente no clube e o seu empréstimo servirá para contornar mais um problema dentro do elenco. Quanto ao técnico Paulo Emílio, Borer garantiu que ele permanecerá no clube até o final de seu contrato, uma vez que a multa rescisória atinge a quase 1 milhão de cruzeiros. Ontem, o Conselho Deliberativo esteve reunido para decidir sobre o orçamento para 81.

## Dinamite

O atacante Roberto Dinamite recebeu com tranqüilidade a notícia de que o Vasco da Gama havia contratado o centroavante César, do Palmeiras, para a temporada de 81.

Repousando na casa dos parentes de sua esposa Jurema, em Duque de Caxias, Roberto afirmou que joga no Vasco desde os juvenis, sempre foi titular e tudo fará para manter esta condição dentro do elenco. Mas, caso isto não aconteça, por critérios adotados por Zagalo, ele pedirá para ser vendido.

A troca de Paulinho por César e Rosemiro, dando o Vasco ainda 5 milhões de cruzeiros, não está confirmada, pois, falta o acerto final entre o vice de futebol, Antônio Soares Calçada, e Carlos Fachinna, diretor de futebol do Palmeiras, embora o assessor da presidência, Eurico Miranda garanta que os dois jogadores deverão se apresentar ao técnico Zagalo junto com o restante do elenco, no dia 2 de janeiro, em São Januário e estrearão 15 ou 20 dias depois, num amistoso contra o próprio Palmeiras.

## Nelsinho reúne

O técnico Nelsinho deverá reunir-se com os dirigentes do Fluminense na próxima semana, para decidir a situação dos jogodores que retornaram ao clube, após ter encerrado o período de empréstimo, como são os casos de Zezinho, que esteve emprestado ao Paissandu, e Almir, para o Vila Nova de Goiás.

Os dirigentes tricolores ainda não releberam nenhuma proposta para negociar o meio-campista Mário para o futebol mexicano, mas, caso isto aconteça a decisão será da nova diretoria. Está ronfirmoda a estréia do Fluminense no Torneio de São Paulo, contra a Portuguesa de Desportos, no dia 11 e caso o tricolos vença, enfrentará, no dia 15, o vencedor de Corintians e Sporting de Lisboa.

## Interditado

O Vasco da Gama comunicou à Federação de Futebol que o seu campo, em São Januário entrou em obras que se prolongarão de janeiro até o mês de março. O ofício do clube vascaíno termina solicitando que não seja programado nenhum jogo neste período para aquele estádio.

DÊ UM PRESENTE PARA O FUTURO DE SEU FILHO.
ABRA UMA CADERNETINHA DE POUPANÇA RESIDÊNCIA